Malvinas: Convocó el Gobierno al Embajador Inglés

• Inform. pág. 5

ASESINAN A UNA NENA DE 10 AÑOS

• Inform. pág. 9

Diego en compañía de su novia, a punto de irse a su casa. "No hay que jugar más en el Uruguay", dijo el mejor 10 y pibe de oro del equipo. (Pág. 24).

Menotti deja el Aeroparque al regresar de Montevideo después de la derrota del campeón de Europa. (Pág. 24)

Llegó la Selección: "No hay que Jugar más en el Uruguay"

MUEREN AHOGADOS DOS HERMANITOS

Dos niños, un varón y una nena, que la policía aún trata de identificar, murieron ahogados en horas de esta mañana, cuando se bañaban en la laguna Vucetich, ubicada en la calle Alberti y cruce Fernández Moreno, de la localidad de José C. Paz.

Informaciones recogidas en el lugar de los hechos, indican que los pequeños trágicamente desaparecidos, eran hermanos, que habitaban en las cercanías. Asimismo, pudo determinarse que ambos se habían lanzado a las turbias aguas con el fin de bañarse, cuando de súbito, un remolino los hizo desaparecer de la superficie.

Unos vecinos del lugar que pudieron observar los hechos, rescataron poco después, los cuerpos de los infortunados hermanitos.

crónica
FIRME JUNTO AL PUEBLO
Año XVIII - Jueves 8 de Enero de 1981 - Nº 5.830 - $ 1.500
RECARGO VIA AEREA $ 50

ASALTARON EN BRASIL AL "INCREIBLE HULK"

- **Lou Ferrigno se Puso Verde de Rabia**
- **También Saquearon Comercio de Gerson**

• Inform. pág. 4

Enfermo, Hugo del Carril Suspendió su Actuación

• Inform. pág. 22

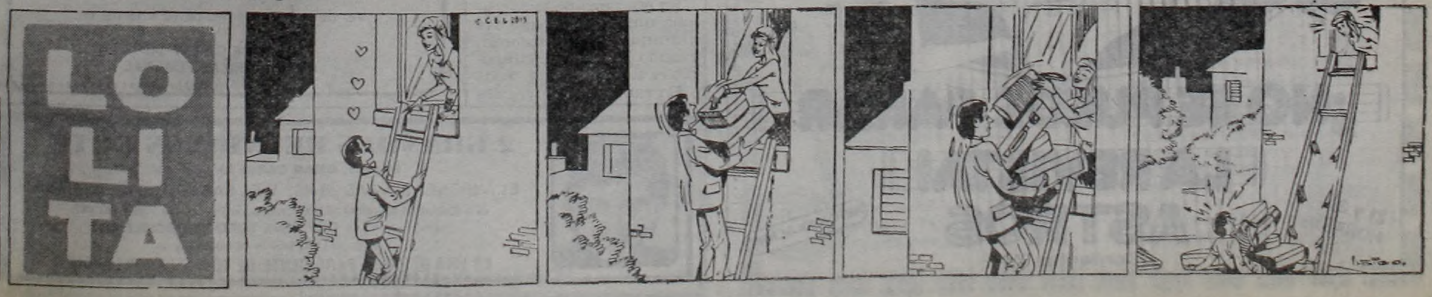

La DGI no Perdonó a Nadie: Recaudó Cerca de 30 Billones

La recaudación impositiva durante 1980 orilló los 30 billones de pesos, con un incremento, a valores corrientes, del 125% respecto de la correspondiente a 1979, según informó la Dirección General Impositiva.

De acuerdo con el informe —que recoge todos los tributos de cuya recaudación se encarga directamente el organismo, obviando, por ejemplo, los derechos de importación— lo recaudado alcanzó a los 29,84 billones de pesos, cifra que supera en un 125,5%, la cifra del año anterior.

De esta forma, estimando un aumento del orden del 90%% en el índice de precios al consumidor durante todo el año pasado, se observa que deflacionado por este índice la DGI logró una recaudación un 18,7% mayor en términos reales.

Cabe señalar que del total, por amplio margen; fue el IVA el tributo de mayor recaudación con 11,32 billones y el 37,9%; en conjunto este impuesto más los correspondientes a las ganancias, a los internos unificados, a los combustibles y sobre los capitales, representan el 86%.

¡QUE PASE OTRO GORDO!

Mañana, la Grande de Reyes Bonaerense: 150.000 Millones

¡Los "Gordos" se van agotando! Y no porque la temperatura les sea poco propicia sino porque la programación de loterías —a nivel de sorteos extraordinarios— está tocando a su fin. Mañana, va a caer un regalo de Reyes algo demorado pero multimillonario en la Provincia de Buenos Aires, ya que en su horario habitual va a desarrollarse la tercera y última instancia multimillonaria. A partir de las 13, bolilleros a un ritmo enloquecedor subrayando cifras como para no tener más preocupaciones...

● ¡150.000 "PALOS"!

En la cresta de la pizarra, $ 1.500.000.000 en la actual denominación será el incentivo. Realmente ¡escalofriante! Y el complemento de los *diecinueve restantes premios de pizarra*, un reparto por serie nada menos que de $ 3.156.180.000, el consuelo de la extracción, progresión, terminación. Todo eso supone que el primer estado argentino vivirá pendiente del momento mismo en que el escribano dé la orden y los enormes cilindros comiencen a girar en la búsqueda de nuevos millonarios.

De las 42.000 bolillas, habrá premios para 9.385 y la progresión será de nueve en nueve, como en los sorteos comunes. Por supuesto que un clima de suspenso ronda a este "Gordito" de Reyes en el ámbito sureño, que comenzó a tener vigencia en el mismo momento que las unidades aparecieron en las vidrieras, con toda su tentación y su canto de sirenas.

● LA VENTA, DIEZ PUNTOS

Una investigación hecha por CRONICA con relación a la venta, permite sacar conclusiones favorables. La demanda vino en los últimos días, una vez que el sorteo de fin de año permitió *hacer cábalas, entrecruzar números* y buscar desquite. Puede afirmarse que, desde el martes último, ya son pocas las unidades disponibles. Fraccionado en tercios, cada uno de ellos a un precio accesible de $ 40.000, han ido desapareciendo como por arte de magia. Y los remolones, los que quisieron esperar "el sueño final" para inclinar sus pálpitos, pueden tener más de una frustración.

Ya estamos casi en el clima de tensión de ese recinto, de la voz que impulsa a los enormes globos y al canto monocorde de los pibes. Algo más de una hora al cabo de lo cual habrá gente contando dineros grandes o pensando en inversiones. *Por ahora, hay que vivir el sueño...*

MERCANTILES: CAJA CERRADA

La Caja de Subsidios Familiares para Empleados de Comercio (CASFEC) informa a los empleadores y trabajadores comprendidos en su sistema que durante el mes de enero, período en que otorga la licencia anual a su personal, la atención al público estará restringida solamente a la recepción de formularios 101 de declaración jurada trimestral y solicitudes de pago de asignaciones por nacimiento y adopción en su sede central, Paraná 451, Buenos Aires.

En las agencias del interior del país se atenderá todo tipo de trámite o gestión. Como es norma, durante enero se efectuará la liquidación de subsidios familiares a los trabajadores rurales comprendidos en el sistema de pago directo, se harán los reintegros a los empleadores que corresponden al fondo compensador

LO QUIEREN MATAR

Protección Policial al Abogado del Asesino de Lennon

NUEVA YORK, 8 (EFE).— El abogado defensor de Mark David Chapman, acusado del asesinato del ex Beatle John Lennon, recibió ayer una amenaza de muerte considerada lo suficientemente seria para que solicitara y se le concediera protección policial especial, se informó hoy.

El defensor, Jonathan Marks, que substituyó al abogado Herbert Adleberg cuando este se retiró del caso debido a amenazas, dijo que estas comenzaron desde que aceptó defender al acusado por el asesinato de John Lennon.

Sin embargo, una llamada que recibió ayer, después de que compareció con Chapman ante un juez en Manhattan y alegó que su defendido es "inocente por demencia", fue mucho más específica y preocupó al abogado.

Según fuentes policiales, el que lo llamó por teléfono era un hombre, que parecía normal, y quien aparte de defender a Chapman, lo acusó de haber conseguido la absolución de Allen Curtis, un joven negro acusado de haber lanzado a las vías del metro a la estudiante de música Renee Katz el 7 de enero de 1979, un acto de violencia insensata que alcanzó gran notoriedad.

El que llamó por teléfono "amenazó con colocar una bomba en la oficina del abogado, y la subcomisionada de Policía Alice McGillon asignó a dos agentes para proteger a Marks "hasta que podamos determinar la naturaleza y gravedad".

● VIVIRA CON YOKO ONO

LONDRES, 8 (UPI).— Julian Lennon, el hijo de 17 años de John Lennon, al que se parece extraordinariamente, dejará su hogar para vivir en Nueva York con su madrastra Yoko Ono, dijo hoy un diario londinense.

El muchacho, que toca la batería, dijo al Daily Mail que dejaría a su madre, Cynthia, y su casa en el norte de Gales, y que se iría a vivir permanentemente a Estados Unidos con la segunda esposa de su padre, Yoko Ono, y su hijo Sean.

"Allí me lleva mi música para el futuro inmediato. No podía quedarme aquí y proseguir mi carrera musical. Además, no conozco a nadie en Londres", indicó el joven Julian.

El periódico señaló que solamente durante las tres últimas semanas Julian pudo forjar un vínculo emocional con Yoko Ono.

CACCIATORE

Italianos le Otorgan un Premio

El "Mercurio de Oro", distinción que anualmente *otorga el centro periodístico de Roma "Annali" a jefes* de Estado y personalidades, fue conferido en 1980 al intendente municipal de Buenos Aires, brigadier (RE) Osvaldo Cacciatore.

El galardón será entregado el próximo miércoles, a las 19, en Paraguay 610, de esta capital, por el presidente de la Cámara de Comercio, Industria y Producción de la Argentina, José Chediek, durante una ceremonia a la que asistirán autoridades nacionales y municipales.

El "Mercurio de Oro" se instituyó en 1970 y ya fue otorgado a los presidentes de Italia, Giuseppe Saragat; de la República Federal Alemana, Gustav Heinemann; de Francia, George Pompidou; de Estados Unidos, Gerald Ford; de Egipto, Anwar el Sadat; de México, Rafael López Portillo, y a otros jefes de Estado y personalidades.

El galardón, se informó, se entrega anualmente a jefes de estado y personalidades "por la obra desarrollada en favor de la paz y la cooperación entre los pueblos" y a instituciones u organismos que "se han distinguido por su contribución al desarrollo cultural, social y económico, estimulando la cooperación entre las naciones".

Trascendió que el centro periodístico "Annali", de Roma, tuvo en cuenta para otorgar el "Mercurio de Oro" al brigadier Cacciatore la acción desarrollada en beneficio de una mejor calidad de vida de los habitantes de la ciudad de Buenos Aires.

LA PLATA: HABRA MUCHOS 'BOCHADOS'

LA PLATA, 8 (De nuestro corresponsal).— Más de la mitad de los aspirantes a ingresar este año a la Universidad Nacional de La Plata (UNLP) no podrán hacerlo, debido a que superan holgadamente el cupo de vacantes dispuesto para el próximo ciclo lectivo.

8.670 alumnos se inscribieron en este año para cursar en la UNLP, pero hay solo 4.135 vacantes disponibles, por lo cual 4.535, más de uno cada dos aspirantes, quedarán sin posibilidades de comenzar sus estudios universitarios.

Según un informe difundido por la casa de altos estudios, este año se registra un hecho inusual, que es que en el caso de la Facultad de Humanidades y Ciencias de la Educación el cupo supera el número de inscriptos ampliamente.

En esa rama de la educación universitaria solo 544 alumnos se inscribieron, cuando las vacantes disponibles son 720.

En cambio, en la carrera de Medicina volvió a repetirse la habitual tendencia de un número mucho mayor de aspirantes al de los cupos, con una existencia de 300 vacantes se inscribieron en Medicina 1.734 estudiantes, de los cuales 1.434 quedarán afuera.

En la carrera de Derecho se observa un fenómeno similar, con 1.900 aspirantes para solo 270 vacantes.

La Universidad hizo notar que el número total de inscriptos este año es muy similar al registrado en los dos años anteriores.

es editorial sarmiento s.a.

VENDE

2 Linotipos mod. 8
1 Máq. Fundidora de metales no ferrosos marca Nolan
1 APL

Juegos de matrices p/linotipo y APL y cortadoras manual de líneas.

Ver de lunes a viernes de 10 a 18 hs. en:

JUAN DE GARAY 140
(1063) CAPITAL FEDERAL

2 GRANDES REUNIONES DE FE

El Rvdo. OMAR CABRERA en persona

EL VIERNES 9 A LAS 20 HS. Y EL SABADO 10 A LAS 16 HS

En la FEDERACION ARGENTINA DE BOX - Castro Barros 75 - Cap. Fed. - (Rivadavia 3800)

Jesús dijo: "AL QUE CREE TODO ES POSIBLE"

La Fe en Dios puede obrar milagros

ES UNA REUNION PARA GENTE DE TODAS LAS RELIGIONES

CARBAL

MAÑANA, ASAMBLEA DE LOS TAXISTAS

El Sindicato de Conductores de Taxis de la Capital Federal informó que mañana viernes, a las 16 horas, se llevará a cabo una asamblea general, destinada a conocer y considerar la memoria y balance del ejercicio de 1980, según lo informaron fuentes vinculadas a esa entidad.

La asamblea se realizará en la sede del sindicato.

● PUBLICACION

La mesa nacional de Agrupaciones Gremiales Peronistas, informó que ya se encuentra circulando el primer número de una publicación bimensual, cuyo nombre es "AGRUPE", editada bajo el lema "unidad con Perón, ayer, hoy y para siempre", destinada a lectores de sindicatos, fábricas y lugares de trabajo.

El sumario de la publicación abarca temas doctrinarios, gremiales y de actualidad, destacándose que su función es "hacer conocer la Doctrina Nacional Cristiana y Humanista creada por el teniente general Perón, tres veces plebiscitado por el Pueblo Argentino".

ESTATALES SE MOVILIZAN

La Coordinadora de Gremios Estatales se abocará al análisis de las implicancias que tendrá en el sector la derogación del sistema de "jerarquización" que rige para los empleados públicos desde 1978. A tal efecto ha convocado a las organizaciones sindicales que la integran para una reunión que se llevará a cabo el próximo martes.

El sistema de "jerarquización" consiste en aumentos de sueldos que se operan cada cuatro meses en magnitudes de un 5 a un 9% por encima del índice del costo de vida, y fue implantado con el propósito de frenar el éxodo de personal técnico y profesional de la administración pública hacia el sector privado.

Hasta el momento ningún órgano oficial ha confirmado ni desmentido la posibilidad de que la "jerarquización" sea abolida en el presupuesto de 1981.

Pero en los últimos días de la semana pasada trascendidos periodísticos, de los que se hizo eco CRONICA, aseguraban que esa medida estaba siendo objeto de estudios en ámbitos de la Secretaría de Hacienda, y que la derogación sería anunciada en las próximas jornadas.

Jerarquización: Hay Inquietud

Voceros de la Coordinadora de Gremios Estatales, revelaron que ese nucleamiento ha recepcionado las mismas versiones procedentes "de fuentes insospechables", que algunos identificaron como la Secretaría de Estado de Coordinación y Programación Económica.

Las especies circulantes agregan que la "jerarquización" sería reemplazada por otra mecánica consistente en aumentos también cuatrimestrales pero en base a un promedio resultante de combinar los índices de precios.

Los gremialistas destacaron a CRONICA que el sistema de "jerarquización", según el decreto que lo implantó, "se proponía obtener un aumento real y efectivo de un 50% en las remuneraciones".

"Ese propósito no fue alcanzado —añadieron las fuentes consultadas— porque el sistema se aplicó a medias.

● CONFIRMAN SUSPENSIONES

Confirmando la primicia de CRONICA, la gerencia de Relaciones Laborales de la firma automotriz Sevel admitió en un comunicado, que se ha dispuesto la suspensión de todo el personal de la planta fabril de Villa Bosch.

La medida afectará a 3.000 trabajadores durante las jornadas del 12, 13, 29 y 30 del corriente mes.

Sevel es producto de la fusión de las automotrices Fiat y Peugeot, y la planta de Villa Bosch perteneció originariamente a la empresa de origen italiano.

El comunicado difundido por Sevel dice que las suspensiones se originan en la "falta de trabajo motivada por la disminución de ventas en el mercado interno y la reducción del programa de exportación".

"Con el objeto de preservar la fuente de trabajo —añade— la empresa se ve nuevamente precisada a suspender las actividades de esta fábrica."

Los tres mil obreros de la ex Fiat de Villa Bosch sufrieron suspensiones por las mismas causas en los últimos meses del año pasado.

Por los días en que no cumplan tareas, los trabajadores recibirán una compensación del 50% de las remuneraciones correspondientes a esas jornadas.

Apoyo: Juventud Sindical con Central Obrera

La mesa nacional de la Juventud Sindical Peronista decidió ayer dar su "apoyo incondicional a la Confederación General del Trabajo, continuadora de la obra de un gigante como fue José Ignacio Rucci".

También dispuso "denunciar y desautorizar a todas las regionales del interior del país, a una seudoregional de Juventud Sindical, llamada peronista, de la provincia de Buenos Aires, por declaraciones donde vuelven a mantener opiniones que están en contra de los principios básicos de casi la totalidad del movimiento sindical argentino".

La JSP exigió también la libertad de la ex primera mandataria argentina y jefa de "nuestro movimiento, compañera Isabel Perón, siendo esta la única forma de lograr la unidad".

Sostiene que "la vuelta al estado de derecho de la ex presidente sería sumamente positiva desde todos los puntos de vista, logrando además importantes concordancias que en este momento se han desvanecido". Señala por último la importancia de seguir en la indeclinable lucha por la recuperación de las conquistas gremiales y sociales, cercenadas en marzo de 1976.

Convocatoria de la CGT

SE ANALIZARAN PROBLEMAS ECONOMICOS

Tras estudiar los problemas económicos que afectan a distintas zonas del país, la Confederación General del Trabajo (CGT) resolvió convocar a las delegaciones regionales de dichas jurisdicciones "a fin de considerar con ellas las acciones a desarrollar en dichos ámbitos".

Por otra parte, la Comisión Nacional del Trabajo (CNT) y la Comisión de los 20, acordaron la elaboración de un documento de trabajo que reflejara "el país ideal que quieren los trabajadores argentinos", según se informó al concluir el encuentro que dirigentes de ambos sectores mantuvieran en la víspera en la sede de La Fraternidad.

La deliberación cegetista contó con la presencia de todos los integrantes de su secretariado, y según el parte hecho público, se puso "especial énfasis en la situación de la industria pesquera que repercute negativamente en Mar del Plata, en la crisis por la que atraviesan las producciones del Alto Valle de Río Negro y Neuquén, y en el panorama que presenta la región de Cuyo, a la luz de los últimos acontecimientos allí vividos".

"En este sentido —dice el documento— se resolvió convocar a las delegaciones regionales de esas zonas para considerar con ellas las acciones a desarrollar en dichos ámbitos".

Los dirigentes de la CGT evaluaron también "distintos aspectos concernientes al área de Seguridad Social, resolviéndose encomendar a la Secretaría correspondiente, que se ponga en contacto con los distintos sectores que agrupan a los jubilados de todo el país a fin de coordinar acciones en común".

Por último, la central obrera decidió comunicar la conformación de su cúpula directiva a la CIOSL, ORIT, AFL-CIO y OIT.

● DOCUMENTO A PLAZO

El documento cuya elaboración fue concertada por la CNT y "los 20" se dará a conocer a fines de mes y contendrá un estudio sobre la situación del país, que habrá de "jerarquizar la opinión de los trabajadores en la problemática nacional", según se informó en fuentes allegadas.

Dicho estudio requerirá un plazo de elaboración que voceros de ambos nucleamientos estimaron en tres semanas, y se ocupará de la actualidad.

"LA CRISIS SE VA ACELERANDO"

Ayer, con un documento que lleva la firma de sus representantes gremiales Fernando Donaires y Miguel Agostini, la Federación de Obreros y Empleados de la Industria del Papel, Cartón y Químicos, expresó su preocupación porque "se ha venido acelerando un proceso de cierre de establecimientos.

"Nos cansamos de repetir que, de persistir la política económica —continúa la denuncia— que permitió inundar la plaza con papeles y cartones importados en condiciones de dumping, la reducción del mercado interno que aumenta la capacidad ociosa, el incesante aumento del crédito que llevó los índices de endeudamiento a niveles prácticamente imposibles de calcular, íbamos a culminar en una crisis.

También, después de aclarar que "la responsabilidad les cabe a algunos empresarios que aprovechan la coyuntura en su exclusivo provecho y carentes de toda sensibilidad social", el documento señala que en actas labradas en la delegación Avellaneda, del Ministerio de Trabajo, "directivos de la empresa Celulosa Argentina hicieron indirectamente una grave acusación al gobierno, al decir que las medidas adoptadas por ellos (suspensiones sin sueldos a sus obreros) fueron en estricto cumplimiento de directivas emanadas del Banco Nacional de Desarrollo.

Sergio y Marcelo
ya tienen su moto ¿y vos?

Cuando decidas tener tu propia moto
veni a vernos y juntos encontraremos al igual que con
Sergio y Marcelo, el plan de ahorro previo
para la compra de tu propia moto.
De la marca y cilindrada de tu preferencia.
Un plan pensado exclusivamente para Vos.
SIN SORTEOS. SIN CODEUDOR. SIN LICITACIONES.
TOTALMENTE EN CUOTAS FIJAS.
CON SOLO EL 0,50% DE INTERES MENSUAL.

ESTIMULO
S.A. DE AHORRO Y PRESTAMO PARA FINES DETERMINADOS

ESTIMULO
PLAN DE AHORRO PREVIO
CASA CENTRAL:
MAIPU 231 PISO 1°

- SAN MARTIN: San Lorenzo 3 esq. Mitre, Edif. Promotora 4° piso.
- LINIERS: Carhué 83, P.B. Of. 2 (1 cuadra de la estación).
- ONCE: Av. Pueyrredón 214 - Loc. 4 Galería H. Peres Picaro esquina Cangallo.
- LOMAS DE ZAMORA: Carlos Pellegrini 163
- PRIMERA JUNTA: Av. Rivadavia 5456 Gal. Astro loc. 16 Fte. terminal subte.
- QUILMES: Alsina 75 - Galería Colón Loc. 116 Fte. a la plaza.
- CONSTITUCION: Montes de Oca 15 piso 1° esq. Caseros
- LA PLATA: Calle 48 N° 632 3° Piso. entre calles 7 y 8

CIERVOGAR'81
ALQUILA - VENDE
Con sus nuevos planes de promoción
BENEFICIESE
Visítenos en nuestra Sede
CARLOS PELLEGRINI 961 6º PISO - CAPITAL
MOD 15 $ 19.437.000.-

MARDEL

LA ONDA, BAILAR ¡SOBRE LAS OLAS!

MAR DEL PLATA, 8 (De nuestro corresponsal).— Toda la costa atlántica está convulsionada con la apasionante moda del "surf" con velas. Los muchachos y muchachas vestido con buzos náuticos, de lo más coloridos, logran despertar sobre sus tablas, a las que le han adicionado coquetos velámenes, la atención de todos aquellos que a diario concurren para solazarse con el espectáculo que brindan.

Los jóvenes, se reúnen desde hora temprana en los lugares más alejados de esta ciudad, tomando como principal centro aquéllos donde las olas les brindan más posibilidad de desarrollar a pleno su inquietud.

Los expertos señalan que las vistosas tablas son mucho más seguras que las tradicionales de "surf", y que con el agregado de las velas, se ha logrado no solamente "un mejor agarre", sino que se obtienen "mayores velocidades, en el pico máximo de la ola".

Los alegres "bailarines del mar", tienen las más diversas cábalas para lograr un "desplazamiento sereno"; también la más diversas técnicas para conseguir su fin: la aventura, sin conocer el límite del miedo.

También, en esta cerrada y hermética colonia, están los personajes que le dan brillo y color a la actividad. Entre ellos se destacan aquellos que con los más inusuales métodos intentan lanzarse a la conquista de las muy agitadas aguas. Por supuesto, la gran mayoría de ellos termina con una terrible frustración y su anatomía algo "averiada".

A pesar de los inconvenientes que puede tener esta nueva pasión de muchos veraneantes, es cada día mayor el número de adeptos que va conquistanto esta costumbre de danzar entre las olas.

● A PATINAR

Como no podía ser de otra manera, Mar del Plata también recibió el influjo de la última moda de los Estados Unidos y Europa: el patín. La rambla de la avenida Costanera es el lugar preferido para la práctica de esta nueva manera de desplazarse.

Entre los más jóvenes ha causado verdadero furor, si bien solamente los más osados lo utilizan como eficaz vehículo por las calles de la "feliz". Sus cultores más optimistas señalan que al igual que en el "Central Park" de Nueva York, muchos lo adoptaron.

Acotan, que no solamente es un excelente ejercicio, sino que permite un traslado rápido y eficaz, contando con la "ayuda" de los automovilistas.

Los más atrevidos indican que, en un plazo no demasiado largo, los lugares bailables construirán pistas que los pongan a la par de sus similares de Estados Unidos, con lo cual, los cultores se multiplicarán.

● INGRESO DE TURISTAS

Mientras que en el mes de diciembre último llegó a esta ciudad más de medio millón de turistas, en lo que va de enero han llegado unos 165 mil veraneantes.

El informe fue proporcionado a la prensa por la Secretaría Municipal de Turismo. Ayer ingresaron unas 25.000 personas, que se disponen a disfrutar de las delicias marplatenses.

Hasta ayer habían ingresado por tren 19.256 personas, por automóvil 17.390, por micros 34.490 y por avión 4.639 personas.

Otro dato importante, es que no se han registrado accidentes automovilísticos. Tal vez, ello se deba al "Operativo Sol" desplegado por la Policía provincial. A propósito del Operativo Sol XIII es esperado el próximo viernes el jefe de la Policía provincial, general de brigada, Oscar Enrique Guerrero, con el objeto de supervisar la tarea que despliega la policía.

También se ha observado un gran movimiento turístico en las ciudades de la costa atlántica, como por ejemplo Miramar, Villa Gesell y Necochea.

La primera dama argentina, Alicia Raquel Hartridge de Videla, que pasa unos días de descanso en Chapadmalal en compañía de familiares, visitó una exposición de muñecas antiguas.

Se informó que el próximo domingo, con la presencia del gobernador bonaerense, general Saint Jean, se dejará habilitado el complejo turístico que consta de 24 nuevos balnearios y obras de infraestructura.

OPERATIVO

Contra Anteojos de sol 'Berretas'

LA PLATA, 8 (De nuestro corresponsal).— A partir de hoy pueden ocurrir cosas curiosas en las playas atlánticas; por ejemplo, que a un bañista se le acerque gentilmente un representante de la autoridad y lo invite a quitarse los anteojos ahumados, procediendo a decomisárselos. No se trata de un atropello "a los fueros inviolables del individuo", sino de proteger los ojos de la población contra el desafuero de comerciantes inescrupulosos.

Lo que se anuncia, en efecto, es un vasto operativo de decomiso de anteojos "protectores" para el sol que, por sus características alejadas de las normas en vigencia, constituyen un grave riesgo para la salud visual de la población.

Particularmente, hízose un llamado a los padres para que se abstengan de comprar a sus hijos los llamados "anteojos de juguete", comercializados en la vía pública y fabricados con materiales de baja calidad, que en contacto con el sol —según lo demostraron estudios realizados— pueden causar daños irreparables.

URUGUAY: SE MATO OTRA TURISTA ARGENTINA

FRAY BENTOS, Uruguay, 8 (EFE).— Una mujer resultó muerta y otras cuatro personas más heridas de gravedad, en un accidente de tráfico ocurrido ayer en esta localidad uruguaya, próxima a la frontera con la Argentina.

Verónica María Jacobs, de 27 años de edad, falleció instantaneamente, mientras que su padre, Wilson Edgardo Jacobs, de 61 años. Paulino Sigifredo Farias Ferreira, de 45 años, su esposa María Elsa Figueroa, de 46 años, y la hija de éstos, Cecilia Farias, de 20 años, todos ellos de nacionalidad argentina, resultaron heridos de gravedad.

El accidente se produjo al colisionar frontalmente dos automóviles de matrícula argentina en la carretera nacional dos, al invadir uno de los vehículos el sentido contrario de la vía, y caer posteriormente a un barranco.

El automóvil de los Jacobs había cruzado pocos minutos antes el puente intenacional que une esta ciudad con la Argentina, Puerto Unzue, y se dirigía hacia Montevideo. Por su parte, la familia Farias Ferreira regresaba a Buenos Aires de sus vacaciones en Punta del Este.

TROMBA INFERNAL

Trágica Inundación en Brasil

BELO HORIZONTE, 8 (Télam).— Una tromba de agua que durante doce horas se abatió sobre la pequeña ciudad de Unaí, en el interior del estado de Minas Gerais, provocó la muerte de dos personas y obligó a rescatar a 1.500 familias que perdieron sus viviendas.

Las aguas inundaron por completo la localidad al rebalsar el río Unaí que cruza la ciudad.

Las autoridades sanitarias comenzaron una vacunación masiva de la población para prevenir posibles pestes.

● CHOQUE: CUATRO MUERTOS

SANTIAGO, Chile, 8 (ANSA).— Cuatro personas perecieron instantáneamente y otras veintiuna quedaron heridas de consideración a consecuencia de un choque frontal protagonizado por un camión y un autobús de transporte interprovincial.

El accidente ocurrió entre las ciudades de Concepción y Chillán, cuatrocientos cincuenta kilómetros al sur de esta capital. Las víctimas fatales fueron los conductores de ambos vehículos y los dos tripulantes de la cabina del camión.

AMAZONAS: 60 MUERTOS EN NAUFRAGIO DE EMBARCACION

RIO DE JANEIRO, 8 (ANSA).— Se informó esta tarde aquí que un barco con más de trescientas personas a bordo naufragó en el río Amazonas, cerca de la localidad de Belem do Cajari (territorio de Amapá), dejando un saldo de por lo menos sesenta muertos.

Según las primeras informaciones, el barco, que efectuaba el transporte de pasajeros entre la ciudad de Macapá (capital de Amapá) y la localidad de Jari, se fue a pique anoche tras chocar con un banco de arena.

Mientras el cuarto distrito naval determinó el envío de una corbeta a la región, lanchas de la capitanía de puertos de Macapá y algunas embarcaciones particulares intentan rescatar a los sobrevivientes.

En este naufragio, según informes procedentes de la zona, han perecido ahogadas gente del lugar. Seguramente se trata de humildes trabajadores de los establecimientos fabriles y rurales que concurrían, como lo hacen diariamente desde que el desarrollo industrial de la región se hizo notar, a desempeñar sus cotidianas labores.

NI 'HULK' PUDO SALVARSE

Río de Janeiro: El Increíble "Perdió" sus Dólares y la Valija

RIO DE JANEIRO, 8 (Especial).— Se ignora todavía si los brasileños conquistarán la Copa de Montevideo, pero ya tienen un record mundial indiscutible con la hazaña que acaban de perpetrar dos rateritos anónimos en el aeropuerto de Río: ¡Desvalijarlo al Increíble Hulk!

El monstruo de las cavernas que ha alcanzado fama mundial gracias a la televisión, conocido en su vida privada como Lou Ferrigno, cayó como un pajarito inocente en la telaraña biónica que le urdieron los veloces cacos, lo que pone en tela de juicio su aptitud para luchar victoriosamente contra las fuerzas del mal, como pretende mostrárnoslo la televisión. Puede asegurarse que, al cabo de tan amarga experiencia, el Increíble Hulk quedó verde, pero de rabia, aunque al nivel del Chapulín colorado cuando reflexionó: "Lo sospeché desde un principio".

El hecho, reducido a sus detalles prosaicos, es el siguiente: "Lou Ferrigno se encontraba en el aeropuerto de El Galeao esperando el feliz instante de subir al avión que habría de conducirlo de regreso a Estados Unidos. Ya había despachado el equipaje y solo guardaba con él un bolso de mano en cuyo interior había una valiosa cámara fotográfica, 2.000 dólares norteamericanos y algunos efectos personales más. Asegura que tenía el bolso bien aferrado, ya que conocía la rapidez de los ladrones cariocas y estaba dispuesto a no dejarse sorprender.

Sin embargo, sus dotes de concentración no brillaron muy alto, o algo lo distrajo de pronto, oportunidad que aprovechó un jovencito de tez prieta, de unos 16 años, para darle un manotazo magistral y esfumarse con rapidez supersónica entre el gentío.

Varios testigos dijeron después que el adolescente deambulada con un cómplice, y esto no era en la vía pública, sino en lugar tan vigilado como un aeropuerto internacional, donde la presencia de dos desharrapaditos merodeadores no podría pasar inadvertida para nadie que no fuese la policía brasileña.

Así despojado, el increíble Hulk se puso hecho un increíble Hulk, verde de rabia. Pero cuando intentó la persecución y sus 120 kilos comenzaron a ponerse en marcha, los jóvenes delincuentes se habían desvanecido como por arte de magia, de modo que el epílogo tuvo un carácter poco televisivo: una denuncia ante las autoridades policiales del aeropuerto, quienes aseguraron que se investigará el caso y se agotarán los medios para encontrar a los ladrones. Se considera que el episodio ha quebrantado seriamente la credibilidad de Hulk

● TAMBIEN A GERSON

Estas hazañas delictivas a costa de personajes famosos han llevado muy alto el prestigio de ladrones y descuidistas brasileños. Entre las víctimas más recientes se encuentra el ex futbolista Gerson, tricampeón mundial en México en 1970, principal dueño de "Gerson's Motos". El negocio fue desvalijado ayer, mientras su propietario se encontraba en Montevideo cubriendo la información del "Mundialito". Los cacos se llevaron pantalones, camisetas, shorts, patines, bolsos, sacos de cuero y otros artículos deportivos, sin dar siquiera las gracias por tan interesante "souvenir".

● INEPTITUD POLICIAL

RIO DE JANEIRO, 8 (AFP).— Un llamamiento a las autoridades policiales para que pongan fin a la ola de asaltos que aterroriza a los habitantes de Río de Janeiro fue formulado editorialmente hoy aquí por dos diarios cariocas.

El increíble "Hulk" pese a sus mágicos poderes, solo consiguió ponerse verde, ante los asaltantes cariocas.

CONVOCAN AL EMBAJADOR BRITANICO

● Malvinas: Por la Suspensión en las Negociaciones

● El Beagle: El Gobierno Chileno Respondió al Papa

Pese al hermetismo observado esta mañana en la cancillería en torno de la decisión adoptada ayer por el Consejo Legislativo de las Islas Malvinas, se supo que el embajador de Bran Bretaña, Anthony Williams, fue citado para esta tarde por el Palacio San Martín.

El anuncio de la decisión del Consejo rechazando la posibilidad de continuar las negociaciones entre Londres y Buenos Aires para la restitución de la soberanía del archipiélago a la Argentina causó malestar en la cancillería, aunque en principio se había evitado todo comentario sobre el particular.

"Esa es una noticia periodística y nosotros no sabemos nada oficialmente. No tenemos ningún comentario que realizar", dijo esta mañana un vocero del palacio San Martín.

Poco después, sin embargo, se conoció la citación del embajador Williams al tiempo que se anunciaba que alrededor de las 19 el Palacio San Martín suministraría una información a través del embajador Angel Olivieri López, director del departamento Antártida e Islas Malvinas.

Una información periodística recibida en esta capital dio cuenta anoche que el Consejo Legislativo de las Islas Malvinas rechazó las ideas propuestas por el viceministro de relaciones exteriores de Gran Bretaña, Anthony Ridley, durante su visita de fin de año al archipiélago.

● BEAGLE EN EL COMITE

La propuesta del Papa Juan Pablo II sobre el litigio limítrofe austral con Chile volvió a ser considerada esta mañana por la Junta y el Comité Militar, mientras se espera para fin de semana el regreso al país de los delegados argentinos a la negociación vaticana.

El tema, que aparentemente fue la causa predominante que obligó al presidente Jorge Videla y a los comandantes en jefe de posponer sin fecha cierta sus anunciadas vacaciones, fue motivo de consideración durante la reunión efectuada esta mañana por la Junta en el edificio Libertad, sede de la Armada, con asistencia también del presidente designado, teniente general Roberto Viola.

● LA RESPUESTA CHILENA

SANTIAGO, Chile, 8 (ANSA).— El presidente Augusto Pinochet respondió con una carta de carácter reservado a las propuestas de paz hechas por Juan Pablo II el pasado 12 de diciembre para resolver el diferendo limítrofe entre Chile y la Argentina en el canal de Beagle.

El canciller chileno René Rojas Galdames dijo que correspondía al Vaticano dar a conocer el texto de la carta de Pinochet al Papa.

El canciller indicó asimismo que será el Sumo Pontífice el que decidirá el curso de la mediación en el pleito con Chile.

La respuesta chilena a la propuesta del Papa se produjo al cumplirse el segundo aniversario de la firma del "acta de Montevideo" por la que Argentina y Chile, que se encontraban al borde de la guerra, acordaron desactivar los dispositivos bélicos y solicitar la mediación del Papa en el conflicto.

El canciller Rojas entregó a la prensa un comunicado que indicó: "el Ministerio de Relaciones Exteriores de Chile informa que el gobierno de Chile dio respuesta, por carta dirigida a su Santidad el Papa Juan Pablo II, a la propuesta que en su calidad de mediador en el diferendo sobre la zona austral, entregara a los ministros de Relaciones Exteriores de Chile y la Argentina con fecha 12 de diciembre de 1980".

El canciller Rojas estuvo acompañado por el embajador especial chileno en las negociaciones, Enrique Bernstein.

El funcionario dijo que la respuesta había sido enviada por correo diplomático y se limitó a decir "estamos dentro del plazo" cuando se le preguntó si el Sumo Pontífice había ya recibido la carta.

Al ser consultado el nombre del funcionario que se había hecho cargo de la misión, el canciller se negó a brindar otro tipo de información complementaria. Puntualizó que el "deseo de su gobierno fue cumplir con el pedido de tiempo formulado por el mediador, Su Santidad, Juan Pablo II".

Una Enérgica Queja de la Clase Pasiva

La disconformidad de la inmensa mayoría de los jubilados y pensionados del país con el aumento del 20% en sus haberes desde enero, ha expresado, a través de un comunicado, la Mesa Coordinadora Nacional de Organizaciones de Jubilados y Pensionados de la República Argentina, que insiste en un incremento del 50%.

Dice que mucho menos les conforma que ese aumento recién se cobre en marzo.

Señala que "sin duda, los que tienen altas jubilaciones no se sumarán a la protesta, pero los que perciben jubilaciones y pensiones mínimas y bajas saben muy bien que 62 millones viejos (las primeras) y 52 millones (las segundas), son totalmente insuficientes para vivir, máxime teniendo en cuenta las alternativas y zozobras derivadas del plan económico que obstinadamente aplica el gobierno".

"Sobre todo —agrega— cuando el mismo día que se anuncia el referido aumento, se incrementan el precio de los combustibles y las tarifas de los servicios públicos, lo que repercutirá en todos los costos".

Sostiene la Mesa que esto "es como quitar anticipado lo que se va a dar dos meses después" y añade que si consideramos qus este beneficio se pagará recién en marzo "y que antes hay que pasar por los incrementos de tarifas ya citados de enero, más los de febrero y marzo ¿qué quedará del aumento del 20% en cuestión?"

Por tales motivos, la entidad insiste en que lo que corresponde es un aumento del 50% para las jubilaciones y pensiones mínimas y bajas, pero a pagarse este mes.

La Mesa Coordinadora se ha referido, además, al nuevo régimen jubilatorio implantado en la provincia.

Al respecto, dice que "sin la mínima participación de los afectados se ha resuelto, por decreto del gobierno bonaerense, aumentar los años de servicio necesarios para acceder a la jubilación, tanto a los docentes y al personal de sanidad como al de todas las reparticiones.

Considera "que la jubilación es un oportuno descanso del trabajador que no debe alcanzarle cuando esté totalmente agotado y enfermo".

Esta es la realidad.

Hoy, el 43% de las playas marplatenses "hechas a nuevo".

Las playas siguen siendo las mismas.
Pero usted las encontrará muy cambiadas..... mucho mejor.
Porque ahora se convirtieron en el Nuevo Centro Turístico de Punta Mogotes.
23 balnearios.
Con 10.300 carpas. Con sombrillas.
Con vestuarios. Con duchas.
Con estacionamiento para 12.000 automóviles.
Con Snack-bar. Con restaurantes.
Con locales comerciales.
Con kioscos de playa.
Con teléfonos. Con asistencia médica.
Con juegos para chicos.
Con todo lo que usted necesita para disfrutar cómodamente de las playas marplatenses.
Y en las mejores playas marplatenses.
Un centro turístico que reúne todas las características de los mejores del mundo.
Pero en uno solo.
Nuevo Centro Turístico de Punta Mogotes. Hoy, una nueva realidad.
Disfrútelo a partir del 11 de enero.
Se lo merece.

INAUGURACION OFICIAL: 11 de enero

PROYECTOS ESPECIALES DE MAR DEL PLATA S.E.

Nuevo Centro Turístico de Punta Mogotes.

Una realidad argentina.

MAR DEL PLATA NUEVO INTERES UN PROGRAMA EN MARCHA

Falso 'Lanusse' Jugó una Broma Pesada y Consiguió Engañar a Todos

MAR DEL PLATA, 8 (De nuestro corresponsal).— Las presuntas declaraciones del teniente general (RE) Alejandro Agustín Lanusse registradas en esta ciudad no serían sino obra de un impostor, o simplemente de un bromista *que resolvió* explotar su parecido físico con el ex presidente.

El domingo último, en la pasarela de la rambla Bristol, cuando la concurrencia de veraneantes y bañistas era más intensa, debido a una temperatura que por la tarde llegó a superar los 32 grados, el presunto Lanusse fue "descubierto" por un joven periodista que, sin pensarlo dos veces, lo sometió a un improvisado reportaje.

El individuo, sereno con manifiesto aplomo, y asumiendo el tono enérgico que caracteriza al verdadero Lanusse, se prestó a la requisitoria, mientras su interlocutor no disimulaba su satisfacción por la inesperada nota que estaba obteniendo.

Sin embargo, el diálogo no se prolongó mucho, pues luego de responder calmosamente a dos o tres preguntas, el entrevistado manifestó tener que retirarse.

Los fotógrafos que nunca faltan en la playa, tomaron algunas placas que hoy, luego de conocida la desmentida del ex presidente, fueron sometidas a un detenido análisis, mediante el cual se llegó a la conclusión de que el individuo entrevistado, si bien acusaba un notable parecido con el ex presidente, era otra persona.

● **APLAUSOS**

En descargo del joven periodista que cayó en la patraña, corresponde añadir que los mozos de los barcitos de la pasarela y los ocupantes de las mesas y de las carpas más cercanas, saludaron con aplausos el paso del supuesto Lanusse, que con sorprendente naturalidad respondió con modestos ademanes de saludo a las muestras de simpatía del público.

Hoy, los periodistas marplatenses acudieron nuevamente a la pasarela en busca del curioso personaje, pero no hallaron rastro alguno de su paradero. Los mozos y otros habitués del lugar declararon que después de la "entrevista" no volvió por allí y que tampoco lo habían visto nunca antes.

Otras opiniones coincidieron en afirmar que no se trata de una persona que trató de especular con su parecido al General Lanusse.

PROHIBEN TASACION EN DOLARES

Un Juez la Rechaza por Atentar Contra la Soberanía Nacional

Un nuevo pronunciamiento de la Justicia, rechazando con severos calificativos la improcedencia de la regulación de honorarios, en base a tasaciones en dólares estadounidenses, se suma al que fuera motivo de noticia recientemente, y que CRONICA recogiera, por parte de la Sala "C" de la Cámara de Apelaciones en lo Civil de esta Capital Federal. El fallo del actual, fue dictado por la Cámara de Apelaciones de San Carlos de Bariloche (provincia de Río Negro) y el tribunal descalifica, en el caso, la actitud del juez de primera instancia, que no rechazó de plano las tasaciones, hechas en dólares, de los bienes inmuebles incluidos en el pleito.

Para los jueces de la Cámara en lo Civil, Comercial, Minería y Criminal y Correccional, de esa ciudad, con actuación de la secretaria de la doctora María de las Mercedes de Pro, al pronunciarse en la causa "Malacaría, Alicia c/Boucau, Emilio M. y otros s/escrituración" los informes —que califica de repudiables— de que se pretenda suplir la pericia correspondiente con pedidos de informes a una casa de cambio, para que exprese el valor del dólar norteamericano, no debió ser aceptado por el juez. Agrega el camarista, doctor Roberto D. Villayandre, que tales informes carecen de garantía de imparcialidad, en primer término, porque no han sido practicadas por el perito designado, y en segundo lugar "por haber tenido los mercaderes de bienes raíces la osadía de expedir sus informes en moneda extranjera —dólares americanos— siguiendo una mala costumbre, olvidando que no es ésa la moneda de la República".

Por tales razones —agregó— resulta inadmisible que el señor juez no las haya rechazado en un primer momento, ya que —advirtió— un elemental principio de soberanía, así lo exige. Es necesario, sostuvo, que quede bien claro, y así lo recalcó, que jamás los argentinos aceptaremos cambiar nuestro signo monetario, por otro extranjero.

Por su parte, el camarista, doctor José María Maurette, adhirió por sus propios fundamentos y en coincidencia con los formulados por su colega del tribunal. En consecuencia la sentencia recoge los agravios de la actora, y tras revocar los honorarios regulados, los fijó nuevamente.

● **EL COSTO DE LA VIDA**

Para saber cuánto creció el costo de vida en el mes de diciembre pasado, o cuánto disminuyó el poder adquisitivo del salario, será preciso aguardar unas horas más, quizás hasta esta noche o hasta mañana.

Pese a que no hubo hasta el momento de cerrar este edición precisiones de fuentes oficiales, trascendió que el Instituto Nacional de Estadística y Censos divulgaría en dicho lapso el guarismo del menos popular de los índices.

Asimismo, en fuentes del Ministerio de Economía se dijo que la demora registrada en la revelación del dato se debe "a incovenientes de orden técnico".

Las especulaciones en torno del nivel que registrará el costo de vida de diciembre se orientan a ubicarlo entre un 5 y un 6%.

TRANSFIEREN "LA OPINION"

El Poder Ejecutivo aprobó la venta de los activos de Editorial Olta S.A. y Establecimientos Gráficos Gustavo S.A., efectuada en remate ordenado por la Comisión Nacional de Responsabilidad Patrimonial (CONAREPA), por intemedio del Banco de la Ciudad de Buenos Aires.

Se puntualiza que en dicha subasta fue unica operante la señora Juana Ivanoff de Inocente.

El decreto aprobatorio, consigna que se guardan los derechos del personal ya que la señora de Inocente tiene interés en retener todo o parte del personal que trabaja en el establecimiento.

TIFOIDEA ES CONTROLADA

El secretario de Salud de la Municipalidad de La Matanza, coronel médico (R) Bernardo Garmiza, comunicó a la prensa que ha sido convenientemente controlado el brote de fiebre tifoidea que, recientemente, afectara a los pobladores del complejo habitacional General Güemes, en esa localidad.

Como se recordará, CRONICA informó ampliamente sobre el mencionado Brote, que llevó alarma y temor a alrededor de 8.000 personas que habitan el barrio, las que fueron vacunadas masivamente.

En tanto, y según se supo, fueron realizados análisis del agua destinada al consumo de los habitantes.

FUE INCAUTADO CRUCERO DE TROZZO

SAN CARLOS DE BARILOCHE, 8 (De nuestro corresponsal). — El crucero de lujo "Paisano", de propiedad del ex presidente del Banco del Intercambio Regional (BIR) Rafael Trozzo, fue incautado por la Prefectura Naval Argentina, por orden del juez Federal en lo Comercial y Correccional, doctor Nicasio Dibur.

La nave, equipada con los más modernos elementos de navegación, fue trasladada desde Villa La Angostura hasta Puerto Pañuelo, en esta ciudad. Se encontraba amarrada en el muelle privado de la residencia "Inalco", también de Trozzo, ubicada a unos 12 kilómetros de La Angostura, sobre el margen noroeste del lago Nahuel Huapi.

● **BARCOS DE SASETRU**

La situación de los tripulantes de dos buques cargueros de propiedad del grupo Sasetru, actualmente embargados en puertos extranjeros, fue analizada en una reunión convocada por la coordinadora de gremios marítimos.

Las deliberaciones dieron comienzo poco después de las 10 en la sede de la Asociación de Maquinistas Navales y una de las propuestas sometidas a decisión aboga por el envío de los pasajes para que los tripulantes de las naves embargadas puedan retornar al país.

Antes de iniciarse la reunión, dirigentes marítimos dijeron que los buques en cuestión son el "Zárate" y el "Jorge S", ambos de propiedad del grupo Sasetru.

El "Zárate" es el carguero más grande de bandera argentina, con capacidad de 65.000 toneladas, y está embargado desde hace un mes en el puerto de Amsterdam, Holanda. El "Jorge S", se encuentra en igual situación en el puerto del Pireo, Grecia.

● **ACLARACIONES**

A raíz de la publicación en un matutino metropolitano —que no es CRONICA— de un listado de acreedores de Sasetru, tres entidades financieras formularon aclaraciones.

El Banco de Italia indicó que el total de créditos contra el grupo Sasetru asciende a 1.898.000 dólares, importe que se encuentra totalmente respaldado por reservas especiales constituidas contra las utilidades del ejercicio.

El Banco Francés, por su parte, en una nota dirigida a la Bolsa de Comercio de Buenos Aires, dejó sentado que no es acreedor del grupo Sasetru por ningún importe y que, por lo tanto, dicho "holding" no le adeuda suma alguna.

MUNICIPALIDAD de GRAL. SARMIENTO

TASA ALUMBRADO, BARRIDO, Y CONSERVACION DE LA VIA PUBLICA 1981

FUSOR

VENCIMIENTO 1a. CUOTA

	PAR	IMPAR
1°	19 de ENERO	23 de ENERO

La MUNICIPALIDAD ha establecido el pago de la tasa del año 1981 en cuatro cuotas, para una mejor distribución de la carga fiscal, sin que ello signifique para el contribuyente una mayor erogación.

Las boletas se están remitiendo por correo. El contribuyente que no las reciba, deberá dirigirse a la Dirección de Rentas en el Palacio Municipal o a las delegaciones comunales.

Los pagos deben realizarse en la Tesorería Municipal de 7 a 19 hs. En las delegaciones de 7 a 13.30 hs. o en los siguientes Bancos: BANCO DE LA PROVINCIA DE BS.AS.: Todas las sucursales del Partido. BANCO DE LA NACION ARGENTINA: Sucursales Capital Federal y Gran Bs. As. BANCO DE CREDITO RURAL ARGENTINO S.A. Sucursal San Miguel y Sucursales Gran Bs.As. CAJA NACIONAL DE AHORRO Y SEGURO. Servicio Cheque Postal. Todas las filiales. BANCO NUEVA ERA: Sucursales del Partido. BANCO SAN MIGUEL: Sucursales Capital Federal y Gran Bs. As. BANCO DEL OESTE S.A.: Todas sus sucursales. BANCO CREDICOOP: Todas sus sucursales. BANCO ESPAÑOL: Sucursal San Miguel.

JUBILADOS

A partir de la fecha y hasta el 6 de febrero próximo, percibirán la mensualidad correspondiente a diciembre y la segunda cuota del sueldo anual complementario los jubilados y pensionados de la ex caja de Comercio.

El próximo pago corresponderá a los beneficiarios de las ex cajas de Servicios Públicos y Ferroviarios. Tendrá como fecha de iniciación el lunes

Los interesados en percibir los haberes deberán concurrir a realizar el trámite en los lugares habituales

EDICTO

Juzgado Nacional de Primera Instancia en lo Civil y Comercial Federal N° 10, a cargo del Dr. José A. Vallejos Meana. Secretaría N° 20 a cargo del suscripto, cita y emplaza a estar a derecho al ausente Miguel Angel Serafín Spinella por el término de noventa días desde la última publicación del presente.

Buenos Aires, Diciembre 3 de 1980

Abel Pedro García

Secretario

téngalo ya con ayuda de

Mirner MUEBLES

SYSTEM 3 ZENITH T.V. COLOR

T.V. MOD. 2070 Presidente

SIN ANTICIPO

18 x $ 433.000

Contado $ 3.299.000

La 1ª Cuota La Paga A Los 30 Días. Consulte Otros Planes En 3, 6 Y 12 Cuotas

Mirner MUEBLES

Fábrica: SANABRIA 2477/81 Capital Tel.: 566-2603

Exposiciones: Av. Fco. Beiró 5671 Capital Tel.: 642-9720

Av. Rolón 1988 Boulogne Tel.: 766-9578

GRABACION DE CRISTALES: SOLO PARA CERO KILOMETRO

Aclararon las Nuevas Normas Sobre Chapas-Patentes

Completando la información dada ayer con respecto a la obligatoriedad del grabado del número de la chapa patente en los cristales de los automotores a partir de una cifra determinada, al ser consultada por CRONICA la Dirección Nacional de los Registros de la Propiedad del Automotor y de Créditos Prendarios, informó que **"la medida no alcanza todavía a los vehículos actualmente en circulación", y que "se trata de una obligatoriedad para los autos nuevos —cero kilómetro— y del futuro".**

Precisando aún más, el organismo señaló que los vehículos incluidos en las normas de grabado de cristales, por jurisdicción, son los que poseen la siguiente numeración en sus dominios o chapas: Salta, desde A, 60.000 en adelante; Buenos Aires, desde B, 1.800.000; Capital Federal, desde C, 1.100.000; San Luis, desde D, 30.000; Entre Ríos, desde E, 138.000; La Rioja, desde F, 15.000; Santiago del Estero, desde G, 34.000; Chaco, desde H, 63.000; San Juan, desde J, 62.000; Catamarca, desde K, 17.000; La Pampa, desde L, 58.000; Mendoza, desde M, 235.000; Misiones, desde N, 63.000; Formosa, desde P, 24.000; Neuquén, desde Q, 40.000; Río Negro, desde R, 68.000; Santa Fe, desde S, 470.000; Tucumán, desde T, 95.000; Chubut, desde U, 66.000; Tierra del Fuego, desde V, 15.000; Corrientes, desde W, 61.000; Córdoba, desde X, 460.000; Jujuy, desde Y, 34.000, y Santa Cruz, desde Z, 33.000.

● **CRISTALES Y TAMAÑO**

Se indicó, asimismo, que en los automotores que tengan 6 cristales o más, habrá que grabar esos 6 cristales, como mínimo. Y en el transporte colectivo la obligación será la misma.

En cuanto al tamaño mínimo del grabado, "deberá ser realizado —se indicó— en un trazo continuo (no punteado ni segmentado) y los mismos deberán tener como mínimo una altura de 8 milímetros".

Como se ve, la medida obligará a encontrar el operario adecuado, con el fin de ostentar muy claramente los números identificatorios.

PARQUE

Cinco Kilómetros más en la Ciudad

Con la presencia del intendente municipal, brigadier (R), **Osvaldo A. Cacciatore** se efectuó días atrás en el Palacio de la Comuna, el acto de apertura del Sobre 2, de la licitación pública nacional e internacional abierta para el Parque de la Independencia, que será construido en los terrenos ganados al río, frente al aeroparque Jorge Newbery.

A esta licitación se han presentado doce empresas, que aspiran lógicamente a llevar a cabo las obras de construcción del gran parque, que significa una magnífica y edificante realización.

Las obras a realizarse tendrán un desarrollo lineal de 5 kilómetros, extendiéndose desde la Dársena F de Puerto Nuevo hasta la Ciudad Universitaria, con un ancho variable de 700 metros y una superficie de 350 hectáreas.

La autopista costera —prolongación de la avenida 9 de Julio— la recorrerá de sudeste a nordeste, conectando el parque con el centro de la ciudad. Además contará con una amplia red de senderos peatonales primarios, secundarios y terciarios.

PLAZO

Hay que Colocar Compactadores

El próximo lunes 12, vence el plazo establecido para la instalación de compactadores en los edificios que tengan una superficie cubierta que supere los 1.500 metros, aun cuando posean menos de 25 unidades habitacionales o menos de cinco pisos altos. Así lo fija el código de planeamiento urbano, cuyas condiciones han sido dadas a conocer desde tiempo atrás.

El decreto 6062, indica que podrán deducirse de la superficie del edificio la correspondiente a locales con entrada independiente y los espacios destinados a cocheras, para determinar si el inmueble se encuentra incluido en la obligación mencionada.

En la Dirección de Fiscalización de Obras y Catastro, ubicada en Carlos Pellegrini 291, se llevan a cabo las correspondientes gestiones. Los propietarios de inmuebles que por incumplimiento de las ordenanzas citadas hubiesen sido sancionados podrán justificar la posterior instalación del compactador de residuos, a través del pedido de habilitación correspondiente.

MEDICINA PREVENTIVA PARA ADULTOS

A los 40 años, el ser humano ha llegado a su plenitud física y espiritual. De allí en adelante se pueden esperar de él las mayores realizaciones en todos los órdenes de la vida.

Pero para esto es necesario una buena salud. Y la buena salud se asegura con medicina preventiva.

O.S.E.C.A.C. ofrece a sus beneficiarios en su cuadragésimo cumpleaños, un examen médico completo, con consultas clínica y odontológica, análisis, electrocardiograma y radiografías a un costo nominal.

Este servicio se puede solicitar con su credencial de O.S.E.C.A.C y el documento de identidad que acredita haber cumplido 40 años dentro del año calendario.

EL QUE NO VIVE PARA SERVIR, NO SIRVE PARA VIVIR. POR ESO EXISTE OSECAC, PORQUE SIRVE

osecac

OBRA SOCIAL PARA EMPLEADOS DE COMERCIO Y ACTIVIDADES CIVILES

SECRETARIA DE ESTADO DE SEGURIDAD SOCIAL ● MINISTERIO DE BIENESTAR SOCIAL DE LA NACION

DRAMA EN SANTA TERESITA

Olvidó la Carabina y su Hijo de 6 Años Mató al Amiguito de 4

LA PLATA, 8 (De nuestro corresponsal).— Un niño de cuatro años dejó de existir a causa de un disparo mientras se encontraba jugando con un amiguito de seis que había tomado una carabina perteneciente a su padre. El penoso episodio tuvo lugar en la zona balnearia de Santa Teresita.

Las circunstancias aún aparecen un tanto confusas, pero presumiblemente Maximiliano Posse, domiciliado en el barrio denominado Villa Alsina, dejó su carabina calibre 22 al alcance de su hijo de seis años. En un aparente descuido, el pequeño fascinado por el arma la tomó y pensó que era algo digno de ser mostrado a su amiguito, Gabril Amado, de cuatro años, quien se hallaba en el Camping "Sol", situado en la calle 6 y 1.

El niño, fue con la carabina y se la mostró a su compeñro de juegos. Ignorando, como es lógico, el peligro que encerraba el objeto, ambos chicos se pusieron a jugar, sin que ningún adulto los viera. En esas circunstancias se escapó un disparo que causó la muerte instantánea de Amado. Al ver lo sucedido, el pequeño Posse desesperado quiso reanimar a su amigo y comprobando que no podía hacerlo corrió a pedir auxilio. Fue así como se tuvo conocimiento del doloroso suceso de consecuencias irreversibles. Se sabe que el sobreviviente del drama fue llevado a un centro asistencial para ser puesto en manos de psicólogos que le hagan superar el hecho que ahora ha comprendido en toda su cruel dimensión.

● ELECTROCUTADO

CORDOBA, 8 (De nuestro corresponsal).— Un habitante de la Ciudad de Río Tercero perdió la vida al pisar un cable conductor de electricidad que se encontraba caído sobre la vereda, por la cual la víctima caminaba en horas de la noche. La poca luz existente en la zona le impidió advertir el riesgo.

El accidente ocurrió en la calle Leandro N. Alem al 600, por donde transitaba Juan Carlos González, de 24 años, domiciliado en calle 9 de Julio 681, de la mencionada localidad. Al tomar contacto con el cable, recibió una fuerte descarga que le provocó la muerte.

● ANCIANA

CORDOBA, 8 (De nuestro corresponsal).— Una patrulla de efectivos de la ciudad de Cosquín, encontró en las márgenes del arroyo que atraviesa la población de Molinari, ubicada a 70 kilómetros al norte de esta capital, el cadáver de una anciana.

La extinta fue identificada como María Dolores Vela de Viguera, argentina de 85 años, quien falleció en forma natural. La señora había huido días atrás de un asilo donde se hallaba internada, pidiéndose en su oportunidad a la policía datos sobre su paradero.

Imprudente Chofer de Ambulancia, a Prisión

SAN MIGUEL DE TUCUMAN, 8 (De nuestro corresponsal).— El chofer de una ambulancia al que se vio conduciendo el vehículo sanitario, sin que mediara urgencia alguna, de contramano y sin usar la sirena de alarma para evitar accidentes, deberá cumplir 120 horas de arresto. La medida fue tomada en base a disposiciones de la Ley Orgánica de Municipios y aplicada por la Intendencia Municipal de Monteros.

La sanción recayó sobre Carlos Toledo, quien cometió la infracción en varias oportunidades, de acuerdo con el testimonio de quienes asombrados lo vieron pasar.

Esta es la primera vez que un intendente municipal de Tucumán toma una medida disciplinaria de esta naturaleza. Cabe por el momento la defensa del acusado y de allí las posteriores derivaciones del caso. La imposición de las 120 horas de arresto es intensamente comentada por el vecindario.

La Mujer de Torres, muy Comprometida

Se ha producido una variante en torno del caso del jockey Justo Torres, que como CRONICA pormenorizara en sus ediciones de los últimos días, fue atacado a balazos en la madrugada del domingo. No en cuanto a su estado, ya que el pronóstico de los médicos que lo atienden sigue siendo optimista, sino a la situación procesal de su esposa, alojada desde el primer momento en la comisaría 2ª de Martínez.

En la tarde de la víspera, y por disposición del juez que entiende en la causa, la señora Lucía Salvati de Torres, de 32 años, fue trasladada a la Brigada Femenina de la policía provincial, ubicada en San Martín (Provincia de Buenos Aires). Cuando en la mañana de hoy recabamos información a la seccional nombrada en primer término, se nos dio cuenta de la derivación de la inculpada principal a su nuevo lugar de detención. No se hizo hincapié sobre si ese traslado, llevaba implícito el levantamiento de la incomunicación que pesaba sobre ella. Pero lo evidente es que, a nivel policial, ya fueron cumplidos todos los requisitos de la investigación, en la faz indagatoria. Todavía, el secreto del sumario, no permite establecer nuevos puntos de convergencia en la aclaración de los hechos pero, al no haberse procedido a realizar nuevas detenciones, todo hace suponer que el total grado de culpabilidad en la autoría del atentado, recae sobre la cónyuge.

Nuestra diaria concurrencia al Servicio Médico de San Isidro, nos permitió hoy encontrar una reiteración de las noticias de la víspera. O sea que Justo Torres sigue evolucionando.

EL RINCON DE LOS OBJETOS PERDIDOS

Nuestro compañero de tareas, **Raúl Coronel**, ha extraviado en la vía pública un portadocumentos conteniendo su Cédula de Identidad, Libreta de Enrolamiento, Registro de Conductor, Cédula de Identificación del Automotor, Patente del Automotor y Número de Inscripción Previsional.

En virtud de ser esta documentación de fundamental importancia para el desarrollo de su actividad, se solicita a quien pueda dar información sobre ella o restituirla a su dueño, se dirija a Garay 140, en esta Capital o, en su defecto, se comunique con el teléfono 361-1001.

● También la señora **Pilar Rodríguez de Tilve** extravió todos sus documentos y un llavero mientras viajaba en un micro de la línea 95. Dado que debe efectuar urgentes tramitaciones, es imprescindible recuperar todos ellos. Cualquier dato debe ser aportado al domicilio de Inclán 2505, P. 1º, Dpto. 7, o al teléfono 942-2055.

● UN CAN

Se solicita la localización de un perrito que se extravió días atrás, a la altura del kilómetro 46,100 en Pilar. Responde al nombre de "Garúa", y se trata de un Cocker Spaniel inglés, de 8 años de edad, de color negro, con orejas canosas y que se perdió entre las 14 y las 15 del jueves. Sus dueños ruegan comunicar cualquier novedad sobre su paradero a los números 667 - 0979; 612 - 8828; 791 - 3146.

Chile: Un 'Periodista' Argentino era Ladrón

SANTIAGO, Chile, 8 (AFP).— El argentino Enrique Berti Morales fue detenido por la policía chilena, acusado de integrar una banda que cometió ocho asaltos, el último de los cuales fue perpetrado en la víspera.

Berti Morales, de 42 años, fue aprehendido en horas de la mañana tras comprobarse su participación en un atraco a una distribuidora de gas.

En su poder, la policía encontró una carabina automática marca Mahle, calibre 22 largo, con 10 tiros en su cargador, además de 100 dólares de los 2.000, obtenidos en el atraco.

El delincuente ingresó a Chile el 23 de diciembre de 1977 haciéndose pasar por un "periodista" que venía a cubrir las informaciones de la consulta nacional efectuada el 4 de enero de 1978.

En marco de ese mismo año fue detenido y procesado por estafa, recuperando su libertad en noviembre de 1980, cuando se acogió a un indulto presidencial.

El resto de la banda, integrada por los chilenos José Miguel Civit Sandoval, Juan Miguel Zuñiga Retamales, Luis Gastón Rodríguez Román y Jorge Germán Hormazábal Cancino, fue detenido por la policía tras confesar su participación en otros siete asaltos.

INCENDIO EN GRANJA DE SAN MARTIN: MIL POLLOS SALVADOS DEL "SPIEDO"

Poco antes de las 3 de hoy, por causas que se investigan, se declaró un incendio en una granja existente en Belgrano 1394, de la vecina ciudad de San Martín, donde se almacenan pollos y material para embalaje, de cartón y plásticos, de propiedad de la firma Avecay.

Inmediatamente concurrieron al lugar tres dotaciones de bomberos del cuartel San Martín, quienes tras denodado esfuerzo, cuando eran las 9.10, lograron extinguir el fuego que se había desarrollado en una circunferencia de 20 x 10 x 7.

Los mil pollos, en su casi totalidad, que se hallaban en otras dependencias contiguas fueron puestos a salvo, escapando así —por el momento— de su triste destino de fuego (pollo al spiedo).

SANTA FE: DOS MUERTOS EN TEMPORAL

SANTA FE, 8 (De nuestro corresponsal).— Ascienden a dos los muertos como consecuencia del violento temporal que en la víspera se desató sobre la zona litoral, de acuerdo con una información que suministró la Jefatura de Policía.

En primera instancia, se informó que solo había muerto el sargento primero René Angel Vega, que pereció electrocutado al tomar contacto con un cable de alta tensión en la zona de Guadalupe.

Ahora fue detectada otra víctima. Se trata de Omar Antonio Torres, de 25 años, domiciliado en la calle Rivadavia 579 de la ciudad de Sunchales, departamento Castellanos.

Torres no advirtió la presencia de conductores eléctricos caídos como consecuencia del fuerte viento, recibiendo una potente descarga que le provocó el deceso.

La Junta Provincial de Defensa Civil, respondiendo a la requisitoria periodística, dijo que las condiciones climáticas mejoraron considerablemente, no teniendo noticias de otros problemas surgidos en el interior de la provincia.

En esta capital el servicio energético está normalizándose, pero siguen incomunicados unos 1.500 teléfonos.

Este aguinaldo úselo para mudarse por mucho tiempo!!

ACERQUESE A
● ONCE: Catamarca 26 (frente micro Chevalier)
● LA PLATA: Diagonal 74 esq. 46
● ROSARIO: San Martín 1674
● AVELLANEDA: Av. Pavón 360 (a mts. estación)
● BOULOGNE: Av. Rolón 1992 (a 1/2 cuadra de la estación)
● LINIERS: Carhué 125 (a metros de la estac.)

VIVIENDAS Paraná CON ENTREGA INMEDIATA

LE DA UN "EMPUJONCITO" ASI:
36 CUOTAS FIJAS NO INDEXABLES DE $289.000
Modelo Sureño • M-12
Precio contado $ 7.128.000
Anticipo $ 2.853.800
Interes incluido 3% mensual

ABIERTO TODO EL DIA

Otro Golpe al Vicio en Bolivia

LA PAZ, 8 (De nuestro corresponsal).— Cuatro casos de elaboración y tráfico de cocaína, con 13 detenidos y 5 prófugos, fueron detectados por la Dirección de Control de Sustancias Peligrosas y Narcotráfico de la ciudad de Sucre.

El informe dado por la policía de esa ciudad indica que además se detectó un caso de incitación al consumo de marihuana a menores.

El protagonista de este último delito es un individuo identificado como N.Maldonado, alias "El Cuate".

Los casos de fabricación y tráfico de cocaína fueron detectados en diferentes lugares del departamento de Chuquisaca, cuya capital es la ciudad de Sucre.

En la investigación de estos casos, incluido el de incitación al consumo de marihuana, fueron careados 45 jóvenes, la mayoría menores de edad, mientras que 13 personas están detenidas y 5 se hallan prófugas.

Entre los elementos incautados por la policía en los distintos operativos se encuentran 1.600 gramos de sulfato de cocaína, 2.400 gramos de semillas de marihuana y 25 litros de ácido sulfúrico.

SE BUSCA

Sra. EMMA ALONSO, edad 56 años, desap. 29-12-80 z. V. Trinidad. Moreno, vestía solera floreada, pollera azul, es **SORDA Y MUDA**. Informes: Los Cedros y Hernán Cortez - Villa Trinidad - Moreno. Tel. 89-2381 o 87-3261 Comisaría cercana.

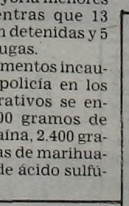

¡INCREIBLE!

1ra CALIDAD EN SANDWICHES DE MIGA
TRIPLES EL 100 . . . . . $ 32.000
SIMPLES EL 100 . . . . . $ 25.000
SALADITOS EL 100 . . . $ 28.000
MASAS FINAS EL KG. . $ 22.000
SU FIESTA PARA 100 PERSONAS
500 TRIPLES 500 SIMPLES
500 SALADITOS 400 CALENTITOS
200 ARROLLADITOS
300 EMPANADITAS 200 CHIPS
(Rellenos) 8 Kg DE MASAS FINAS
1 TORTA de 8 Kg (4 Pisos)
TOT. CTDO: $ 1.200.000.-
RESERVE SU FIESTA CON ANTICIPACION
PIDA PRESUPUESTO
CONFITERIA "TIO BUENO"
PICHINCHA 62
TEL: 48-4348

EL 'MUNDIALITO' FUE SU TUMBA: DISCUTIO Y MURIO APUÑALADO

POSADAS, 8 (De nuestro corresponsal).— La deslucida producción futbolística de la Selección Argentina ante su similar de Brasil en el torneo Copa de Oro, que se lleva a cabo en Uruguay, tuvo derivaciones trágicas en un pequeño paraje de "La Bonita", jurisdicción de Gobernador Roca, de la provincia de Misiones, donde un joven censuró esa magra actuación y esto le ocasionó la muerte.

El hecho se registró en el interior del bar "Don Agustín" del paraje citado, donde desde hora temprana un numeroso grupo de parroquianos se había instalado cómodamente alrededor de un televisor para vivir las alternativas del cotejo Argentina - Brasil, donde la victoria de los "albicelestes" le daría a éstos el paso a la final del "Mundialito".

Las alternativas del juego fueron produciendo malestar entre la mayoría de la concurrencia, que se aplacó luego del gol conquistado por Diego Maradona, pero el empate brasileño y la posterior actuación argentina causó eclosión en Carlos Alberto Morel, de 22 años, quien exteriorizó sus pensamientos, desaprobando la baja performance del equipo dirigido por Menotti.

Esto inquietó a Miguel Angel Pineda, de 25 años, que salió al paso en defensa de los campeones mundiales, originándose una acalorada discusión. Pero las palabras subieron de tono, cosa que no le gustó al joven Pineda, que puso fin a la misma aplicándole a Morel una profunda puñalada en el cuello provocándole la muerte instantáneamente.

El homicida fue detenido por una comisión policial y está a disposición de la justicia.

Salvaje Asesinato de una Niña

Joven e Implacable Criminal Mató de un Tiro a Piba de 10 Años

Una niña de diez años fue salvajamente asesinada por un asaltante solitario, que no vaciló en hacer fuego contra ella con increíble instinto criminal. El hecho ocurrió en Castelar y ha causado honda conmoción, aguardándose de un momento a otro una información oficial de la policía de la provincia y, posiblemente, un identikit del asesino.

Víctima de la salvaje agresión fue María Cristina Farrel, una chiquita de diez años hija de un conocido médico de la zona. Para hacer más impresionante el hecho cabe señalar que la tragedia se desató cuando los padres se encontraban en la ciudad de Mar del Plata, a la que habían viajado para una corta estadía, dejando a la niña al cuidado de la abuela, María Esther Isidora Meli, de 58 años.

Abuela y nieta se encontraban en el domicilio familiar de la calle Rojas 1601, cuando, de pronto, un asaltante solitario irrumpió en él, armado de una pistola con la cual las amenazó.

Aunque, dado el hermetismo policial, no se conocen mayores pormenores del crimen, trascendió que se trataría de un hombre joven, quien evidenció desde un primer momento extrema nerviosidad y amenazó a las dos mujeres de un modo soez y brutal.

Pudo saberse que la policía ya logró identificar por el sistema del dictado de rostro al asesino, y está a punto de apresarlo, según trascendió en medios allegados a los funcionarios encargados de la investigación.

El delincuente se proponía desvalijar la casa y exigió a la abuela la entrega de todo el dinero que tuviese y que le indicase dónde estaban las joyas y demás objetos de valor. La señora le respondoó que muy pocos efectos de esa clase había en la casa, pero, imprevistamente, en presencia del arma amenazadora y del sujeto que se comportaba con brutal rudeza.

Ocurrió entonces lo inimaginable. El implacable sujeto, sin mediar palabra, apuntó contra la niña e hizo fuego. La bala atravesó el tórax de María Cristina Farrel, quien cayó exánime. Había muerto instantaneamente.

● MUCAMAS LIMPIABAN TODO

Según se informó oficialmente una mujer y su hija fueron detenidas por personal de la subcomisaría de San José, dependiente de la seccional de Temperley, acusadas de hurtos reiterados calificados. Se trata de Dominga Eva Soplan de Gómez, argentina, de 44 años, casada, y Elida Miriam Gómez, de la misma nacionalidad, de 19, transitoriamente domiciliadas en Gutiérrez 1885, de Banfield, precisamente en donde se encontraban al realizarse el procedimiento y en donde se secuestraron cuatro cajas grandes de cartón, una valija y un maletín conteniendo diversas ropas y efectos.

MALA VIDA EN MARDEL: RAZZIA CON 59 PRESOS

MAR DEL PLATA, 8 (De nuestro corresponsal).— Un amplio operativo realizó en las últimas horas personal de la Brigada de Investigaciones de Mar del Plata, conjuntamente con los efectivos de refuerzo dispuestos por el Operativo Sol, de la Dirección General de Investigaciones de la policía provincial.

El dispositivo fue puesto en vigencia en las localidades del municipio urbano de la costa —Villa Gesell, Pinamar, Miramar, Necochea y otras ciudades— y fue dirigido por el titular de esa dependencia, comisario inspector Juan Pedro Sabattini.

En el transcurso del operativo fueron detenidas 59 personas, entre ellas 17 menores, 23 infractores a distintos edictos y leyes en vigencia en el ámbito bonaerense y 19 mujeres que ejercían la prostitución.

Según el informe proporcionado por la brigada, además se labraron 14 actas de infracción a establecimientos hoteleros de la zona, 6 a locales bailables, 2 a salas cinematográficas y otras a numerosos centros de expansión nocturna.

CHARLATAN Y CON CHEQUES SIN FONDOS

RESISTENCIA, 8 (De nuestro corresponsal).— La policía de la provincia puso fin a las andanzas de un hábil estafador que, mediante maniobras en las que utilizaba cheques sin fondos, perjudicó a varios comerciantes de esta capital por sumas importantes de dinero.

● FUE "CROUPIER"

El sujeto fue identificado como Jorge Luis Izcue, oriundo de la ciudad de La Plata, quien con anterioridad se desempeñó como croupier del casino local, ubicado en el aeropuerto internacional de Resistencia.

Pudo saberse que el nombrado Izcue habría encontrado tiempo atrás un documento de identidad perteneciente al ciudadano Mario Palacios y con el cual, después de cambiar la fotografía, abrió una cuenta corriente en la sucursal local del Banco Nación.

● MILLONARIA ESTAFA

Izcue procedió después a efectuar compras por sumas millonarias en distintos comercios, abonando con cheques, algunos de ellos a fecha. Cuando los comerciantes advirtieron que los cheques eran devueltos por falta de fondos, procedieron a efectuar la denuncia, iniciando entonces la policía las investigaciones que terminaron con la detención del estafador.

Debido a que solo algunos de los damnificados realizaron hasta el momento la denuncia formal, no se tiene idea exacta de la magnitud de la estafa, pero se adelantó que ésta alcanzaría cifras varias veces millonarias.

PANICO AL ESTALLAR CAMION CISTERNA

SALTA, 8 (De nuestro corresponsal).— Un tanque cisterna de una empresa contratista de YPF (Yacimiento Norte) que se hallaba estacionado en la playa de la estación de servicio "El Cruce", de la localidad de Ichanal, distante a 250 kilómetros al norte de esta capital, se incendió y luego estalló provocando alarma en la población de cinco mil habitantes.

● SIN VICTIMAS

La policía informó que no se registraron desgracias personales y el tanque siniestrado pertenece a la empresa "Bossio", contratista de YPF que regresaba de la localidad de Aguaray, donde está ubicada la destilería de Campo Durán.

El camión, con capacidad para 26 mil litros de nafta, se hallaba vacío en el momento del siniestro.

La violenta explosión se produjo en un lugar con numerosas viviendas, pero sin causar víctimas.

El conductor del rodado, por el que se temió en un primer momento, no se hallaba en el lugar cuando se produjo la terrible explosión. No se han dado a conocer todavía las posibles causas del siniestro.

ENFERMERAS Y AUXILIARES DE ENFERMERIA

Se halla abierta la inscripción para cursar la carrera de ENFERMERIA PROFESIONAL y el curso de AUXILIARES DE ENFERMERIA en la Escuela Municipal de Enfermería "Dra. Cecilia Grierson".

Son requisitos para la inscripción tener estudios secundarios completos —para Enfermería Profesional— y estudios primarios completos —para Auxiliar de Enfermería.

Los cursos son mixtos y se otorgan becas para realizarlos.
Los interesados podrán inscribirse en Juan B. Ambrosetti 601, Capital, de 8 a 16.

Informes: T.E. 812-2309.

Municipalidad de la Ciudad de Buenos Aires

AVISO Nº 12 DE INTERES GENERAL

GRABADO DE CRISTALES DE AUTOMOTORES

El grabado de los cristales dificulta y desalienta el robo de automotores pues, al mejorar su identificación externa, facilita el control por parte de la autoridad policial.

En mérito a ello, se dictó recientemente la Disposición D.N. Nº 850/80, que establece con carácter obligatorio el grabado de cristales de los automotores 0 km. que en el futuro se incorporen al parque.

La inclusión en este régimen, se irá produciendo gradualmente, por jurisdicciones, de acuerdo a las adjudicaciones de números de dominio (chapas-patentes) que en cada una de ellas se realicen próximamente.

Se aclara que NINGUN VEHICULO ACTUALMENTE EN CIRCULACION SE ENCUENTRA ALCANZADO POR LA MEDIDA. A los usuarios que no estando obligados, deseen igualmente grabar los cristales de su automotor, SE LES RECOMIENDA HACERLO, por razones de uniformidad, CONFORME A LAS ESPECIFICACIONES ESTABLECIDAS EN ESTA NUEVA DISPOSICION.

AUTOMOTORES COMPRENDIDOS EN LA DISPOSICION D.N. Nº 850/80:

SALTA	A	60.000 en adelante
BUENOS AIRES	B	1.800.000 " "
CAPITAL FEDERAL	C	1.100.000 " "
SAN LUIS	D	30.000 " "
ENTRE RIOS	E	138.000 " "
LA RIOJA	F	15.000 " "
SGO. DEL ESTERO	G	34.000 " "
CHACO	H	63.000 " "
SAN JUAN	J	62.000 " "
CATAMARCA	K	17.000 " "
LA PAMPA	L	58.000 " "
MENDOZA	M	235.000 " "
MISIONES	N	63.000 " "
FORMOSA	P	24.000 " "
NEUQUEN	Q	40.000 " "
RIO NEGRO	R	68.000 " "
SANTA FE	S	470.000 " "
TUCUMAN	T	95.000 " "
CHUBUT	U	66.000 " "
TIERRA DEL FUEGO	V	15.000 " "
CORRIENTES	W	61.000 " "
CORDOBA	X	460.000 " "
JUJUY	Y	34.000 " "
SANTA CRUZ	Z	33.000 " "

EN CASO DE DUDA, INFORMESE EN CUALQUIERA DE LOS 306 REGISTROS SECCIONALES DE LA PROPIEDAD DEL AUTOMOTOR DE TODO EL PAIS
SEÑOR PROPIETARIO DE AUTOMOTORES, LA DISPOSICION HA SIDO TOMADA EN DEFENSA DE SU PATRIMONIO; COLABORE Y SE BENEFICIARA

Ministerio de Justicia
REGISTRO NACIONAL DE LA PROPIEDAD DEL AUTOMOTOR

Nueva York es un Desastre con Nieve y Epidemia Gripal

NUEVA YORK, 8 (EFE).— Una tormenta de nieve cubrió hoy de armiño a esta ciudad "imperial" y sus alrededores, acentuando el desastre de su sistema de transporte urbano y suburbano.

Con los hospitales repletos de casos de gripe, debido al brote de influenza producida por el virus tipo "A" Bangkok que alcanzó dimensiones epidémicas, la ciudad se enfrenta con la amenaza de la tercera ola de intenso frío este invierno.

Y para colmo de males, el próximo 20 de enero ocupa la Casa Blanca en Washington un presidente de derecha que considera a Nueva York un baluarte demócrata - liberal, y quien en el pasado criticó la ayuda federal que permitió al municipio de Nueva York esquivar la bancarrota.

Tanto el gobernador, Hugh Carey, como el alcalde, Ed Koch, son demócratas, y de tendencia liberal.

Aunque la candidatura presidencial de Ronald Reagan triunfó en el Estado de Nueva York, la ciudad en sí ha correspondido siempre con hostilidad. Sin embargo, a raíz de las elecciones hubo, por ambas partes, un intento conciliador que todavía no se ha visto concretar.

A pesar de esto, es evidente que para Reagan, y sobre todo para los grupos de derecha que lo impulsaron hacia el poder, Nueva York es el símbolo del desastre, causado por las gestiones de los liberales.

Incluso para algunos de los evangelistas conservadores, los demócratas son los culpables de los temporales de frío, del agrietamiento de las calles y de los autobuses y vagones del metro recien adquiridos a un costo multimillonario, además del abandono de edificios y departamentos.

DIA "D" PARA LOS REHENES

Subsecretario Yanqui en Argel Para Ultimar Detalles de Canje

ARGEL, 8 (AP).— **El subsecretario de Estado norteamericano Warren Christopher llegó hoy a esta capital por tercera vez, tras informar a su gobierno en Washington que las posiciones iranies y estadounidense respecto de los rehenes parecen estar aproximándose.**

El gobierno argelino está sirviendo de intermediario entre los Estados Unidos e Irán, y Christopher debe hablar aquí con el ministro de Relaciones Exteriores Mohammad Benyahia.

A su partida de Washington Christopher dijo que el proceso de negociación continuaba, y que pese a ser considerable la distancia entre las posiciones de los dos gobiernos, "parece haberse angostado ligeramente". Agregó sin embargo que "quedan pendientes graves problemas; las comunicaciones son difíciles y se está agotando el tiempo". El gobierno del presidente Jimmy Carter cesa el 20 del corriente y asume el presidente electo Ronald Reagan.

Varios altos funcionarios estadounidenses, que declinaron permitir que se los identificara, opinaron en Washington que las perspectivas de una solución para el problema de los 52 rehenes antes del 20 de enero son virtualmente inexistentes.

El presidente Reagan, entretanto, ha rehusado garantizar que llevará a cabo cualquier promesa del gobierno de Carter que haya quedado pendiente al cesar esa administración nacional. "No deseo extender un cheque en blanco a ese respecto", dijo Reagan ayer.

Trascendió que Warren Christopher tiene por misión aclarar a las autoridades argelinas la respuesta estadounidense, remitida ayer, a las preguntas formuladas por Irán por intermedio de Argelia, acerca de la sustancia y la mecánica de la proposición yanqui de abrir una cuenta en fideicomiso en Argelia con varios miles de millones de dólares en los valores iranios congelados en la Unión.

Los dineros quedarían liberados cuando sean puestos en libertad los 52 rehenes —que hoy cumplen su día 432 de cautiverio en Irán.

El negociador en jefe por Irán, Behzad Nabavi, dijo ayer en Teherán que los argelinos habían hecho una nueva propuesta, que no detalló. "Esta materia ha sido estudiada y ha habido acuerdo en general", se limitó a decir.

Entretanto, perdura la expectativa y la ansiedad en miles de hogares de los Estados Unidos.

● **MUJERES SE ALZARAN**

EL CAIRO, 8 (DPA).— El hijo del fallecido ex sha del Irán, Reza Pahlevi, manifestó hoy su convencimiento de que las mujeres iranies pronto se alzarán en contra del régimen de Jomeini.

Al mismo tiempo llamó a las mujeres iranies como testigos de la resistencia de toda la población contra el régimen.

Reza Pahlevi, de 20 años de edad, se proclamó el 31 de octubre "sha del Irán" en el exilio. Es la primera vez que hace una declaración pública desde esa fecha.

"Estamos seguros de que las mujeres del Irán pronto sacudirán el yugo de la opresión, denunciarán las conspiraciones demoníacas, cumplirán con su deber de liberar a Irán y se alzarán en la primera fila de la resistencia nacional.

El Salvador: Ocupan Radio

SAN SALVADOR, 8 (UPI).— Fuerzas del gobierno obtuvieron control de una estratégica zona, en tanto que los rebeldes se apoderaron de una radio y transmitieron mensajes en código, aparentemente relacionados con planes de una "ofensiva general" contra la Junta que preside el demócrata cristiano José Napoleón Duarte.

Por su parte, la embajada de Estados Unidos dijo a través de un vocero que no ha recibido aún noticia alguna sobre el paradero del periodista John J. Sullivan, desaparecido hace 10 días, y que se encontraba realizando un reportaje para la revista "Hustler".

El Ministerio de Defensa anunció una gran expedición en que participaron 2.000 soldados contra los guerrilleros concentrados en la zona del volcán Guazapa, 40 kilómetros al nordeste de la capital.

El Ministerio dijo que la ofensiva concluyó en la noche del martes.

Por lo menos 10 personas murieron víctima de la violencia política en las últimas 24 horas, entre ellas un soldado del gobierno que fue muerto por la propia Guardia Nacional en San Antonio Abad, suburbio de la capital, según informaron testigos y las autoridades.

Perú: Bombas al por Mayor

LIMA, 8 (EFE).— La ciudad de Ayacucho, en la sierra central peruana, quedó hoy incomunicada con el resto del país, tras la voladura con dinamita de la torre de microondas de esa localidad, se supo anoche, en Lima, a través de radioaficionados.

El atentado se produjo en horas de la madrugada y es el más grave de los registrados desde que, el pasado mes de julio, Ayacucho se convirtiera en el principal foco de actividad terrorista en Perú.

Según las informaciones recibidas de radioaficionados, Ayacucho quedó privada de los servicios de comunicación por teléfono, télex, radio y televisión.

Se indicó que los desperfectos son graves y que, en opinión de los técnicos, podría tardarse hasta dos meses en repararlos.

La torre de microondas fue dinamitada en el cerro "Yanaorco", distante 50 kilómetros de la ciudad de Ayacucho, capital del departamento del mismo nombre, 575 kilómetros al sudeste de Lima.

Los radioaficionados dijeron que las autoridades y los pobladores de Ayacucho solicitan la inmediata intervención del gobierno para restablecer los interrumpidos servicios

Obreros Enfrentan a Gobierno Polaco

VARSOVIA, 8 (UPI).— La confederación laboral independiente Solidaridad desoyó el llamado gubernamental de realizar nuevos sacrificios económicos y votó mayoritariamente respaldar la petición gremial de no trabajar los sábados.

La Comisión Nacional de Coordinación aprobó ayer por un margen de 2-1 una propuesta que establece la semana laboral de 5 días con todos los sábados feriados.

Solidaridad dijo que la resolución será hoy oficialmente aprobada en la sesión final de una conferencia de alto nivel de dos días.

El gobierno propuso que los obreros polacos gozaran de un sábado feriado cada dos semanas, con aumentos graduales de días libres, y basó su plan en que la maltrecha economía polaca no resistirá una baja en productividad.

El viceprimer ministro Mieczyslaw Jagielski, sin noticias de la decisión de Solidaridad, dijo anoche en la televisión que estaba seguro que el pueblo polaco aprobaría la propuesta gubernamental.

"Será una muestra de la responsabilidad patriótica, probada en momentos difíciles", aseguró.

"¿Podemos permitirnos el sufrir pérdidas económicas en relación con una semana laboral más corta?", preguntó.

Los agricultores que ocupan oficinas gubernamentales en Ustrzyki Dolne, cerca de la frontera soviética, desde el 29 de diciembre, interrumpieron sus conversaciones con una comisión gubernamental por no estar presidida por Stanislaw Ciosek, el ministro encargado de las relaciones sindicales.

Irónicamente, un grupo de Solidaridad de la aldea sureña de Jelenia Gora, en la que Ciosek fue anteriormente secretario local del Partido Comunista polaco, acusó hace dos días al ministro de corrupción y amenazó con ir a la huelga si las denuncias no son investigadas.

PANDILLA DE ASESINOS CON CEMENTERIO PROPIO

RIO DE JANEIRO, 8 (ANSA).— La policía informó que en las últimas horas halló un cementerio clandestino, donde una pandilla de bandidos capitaneados por una mujer enterraba a sus víctimas.

Los bomberos iniciaron el retiro de una decena de cuerpos enterrados, luego que la policía, en base a declaraciones del hermano de un miembro de la gavilla, ubicara el "Cementerio Particular" en el Paraje de Saracuruna, en el vecino distrito de Caxias.

Todo comenzó a mediados de 1979, cuando la pandilla se instaló en un caserón abandonado, próximo al lugar del cementerio, y usando de la violencia dominó el área, imponiendo el tráfico de tóxicos, robando y asaltando.

Al principio, según el declarante, el grupo arrojaba sus víctimas a un río que pasa por la región, pero después resolvieron cambiar de método e "inauguraron" el cementerio, en un matorral.

La cuadrilla es comandada por una mujer, de 20 años aproximadamente, vista varias veces empuñando un revólver en cada mano, la cual planeó los asaltos y también el sepultamiento de las víctimas.

ESPERANZAS POR JUEZ ITALIANO

Cuando se Esperaba Encontrar un Cadáver Hubo Vuelco Total

ROMA, 8 (EFE).— Cuando todo parecía perdido y se esperaba encontrar el cadáver del juez Giovanni D'Urso, una luz de esperanza surgió de la cárcel de Palmi, donde el principal de los líderes históricos de las Brigadas Rojas, Renato Curcio, afirmó que ya no tiene sentido matar al magistrado.

Sin embargo, existe el temor de que la recomendación de Curcio, avalada por los presos terroristas de la prisión, no sea seguida por la nueva dirección de las Brigadas Rojas, la que lleva desde afuera el peso operativo de la organización.

Un comunicado surgido en la noche del miércoles introducía la esperanza en el ambiente. En él, el llamado "Comité Unitario del campo de prisioneros de Palmi" consideraba que la fuerza del movimiento revolucionario es tal que puede consentir actos de magnimidad y, por consiguiente, se declara a favor de su puesta en libertad.

El documento fue entregado por Renato Curcio a dos abogados de la organización izquierdista "Socorro Rojo".

Pero hoy, los medios policiales italianos continuaban su intenso patrullaje por Roma y sus alrededores, en busca de la prisión del juez, con ánimo de rescatarlo vivo.

Si, en contra de la recomendación de los presos encarcelados, D'Urso fuese asesinado, se evidenciaría lo que muchos expertos consideran ya una verdad: la toma del poder en el seno de "Brigadas Rojas" de una nueva dirección, no controlada enteramente por los líderes históricos.

Mientras tanto, el gobierno cuatripartito que preside el democristiano Arnaldo Forlani ha encontrado una cohesión sin precedentes en torno a la línea de firmesa adoptada por la autoridad en lo que se refiere a la total negativa al trato con los terroristas.

Reunidos Forlani con los líderes de los cuatro partidos en el poder (Democracia Cristiana, Socialista, Socialdemócrata y Republicano), el apoyo al gobierno fue inánime y fuerte.

"He constatado la plena identidad de puntos de vista y el total sostén al gobierno", afirmó el secretario general del Partido Socialista, Bettino Craxi.

SENSACIONAL PLAN AGUINALDO

CASAS eternogar
● PAREDES DE MATERIAL totalmente TERMINADAS
● REVOQUE EXTERIOR
● PANEL SANITARIO (opcional)
● CIELORRASO TOTAL
● INSTALACION ELECTRICA
● REJAS DE SEGURIDAD
● ATERMICAS Y ACUSTICAS

ANTICIPO $ 1.999.000
Y CUOTAS DE $ 199.000
PRECIO SUGERIDO $ 8.700.000

FABRICA, EXPOSICION Y VENTAS: CHACARITA: Av. DEL CAMPO 1550
EXPOSICION Y VENTAS: BOULOGNE: ROLON 1942
LA PLATA: 44 Nº 714
NEUQUEN: INDEPENDENCIA Y TUCUMAN
COM. RIVADAVIA: AL. S. MARTIN Local 13

LE PEGAN A CUALQUIERA

En su "Fobia" Antiargentina Atacan a sus Compatriotas

Textos de Carlos Guajardo y Carlos Poggi, fotos de Enrique Marcarian; enviados especiales.

MONTEVIDEO, 8.— La psicosis antiargentina que se evidenció durante el desarrollo de la Copa de Oro y que cobró mayor intensidad tras el partido que Argentina empatara con Brasil el pasado domingo, siguió teniendo nuevas manifestaciones. **En su afán por hostigar a los que llegan desde la otra orilla del Río de la Plata los orientales más exaltados no repararon en que atacaban a sus propios compatriotas.**

Y esto es así porque un turista de nacionalidad uruguaya, radicado en la Argentina, se llegó hasta su país en automóvil, acompañado por sus familiares. Por supuesto que el coche tiene patente argentina y eso pareció ser la voz de guerra para los desaprensivos agresores. Sin escuchar que quien iba al volante trataba de explicar a los gritos que él también era oriental y sin reparar que iba acompañado de mujeres y niños, los belicosos uruguayos se dedicaron a tirar piedras y dañar el rodado para dejar las marcas de lo "machos" que pueden llegar a ser cuando se trata de atacar a gente indefensa.

Otro tanto aconteció con el futbolista uruguayo **Jorge González** que hace largos años que se desempeña en Argentina. El ex defensor de Rosario Central y Vélez Sársfield transitaba con su auto por las calles céntricas de "su" Montevideo cuando nuevamente la patente del coche delató su procedencia porteña. Ni la inconfundible y, por otra parte conocida para sus connacionales, figura del moreno jugador sirvieron para que cejaran en sus agresiones. Aquí tampoco el aseverar de que no era argentino sirvió de nada y el vehículo también quedó con el lamentable recuerdo de haber pasado por Uruguay mientras se desarrolla el Mundialito.

El automóvil de Diego Maradona muestra asimismo las huellas de la fobia. Al ser identificado por un grupo que estaba a la "caza" de argentinos y que también se desplazaban en un auto no dudaron en tirárselo encima y dejarle una notable "piña"; después se alejaron rápidamente festejando la "feliz" ocurrencia: jugar con los argentinos a los "autitos chocadores".

Por lo visto, no fueron pocos los que decidieron hacer caso omiso a los diversos llamados para que los exaltados vuelvan a la cordura y no trasladen a un campo indebido la tradicional rivalidad rioplatense en lo que a fútbol se refiere. Por el contrario, el clima de guerra prosiguió.

Los diarios montevideanos se habían hecho eco de los llamados patrocinados desde altas esferas gubernamentales para que los actos vandálicos concluyeran de una vez por todas.

"Copa de Oro: Los hermanos sean unidos aunque haya un partido de por medio" titulo "El País" en su primera plana. El artículo afirmó que "el Mundialito se está proyectando a un nivel extrafutbolístico, lo que no puede, ni debe, ni tiene que ser". Si lo dicen ellos...

"La Mañana" también formuló un llamamiento a los aficionados a propósito de la final. "Cualquier acto alevoso, cobarde, cualquier agresión solapada o abierta llevada a cabo con el pretexto que fuere, afrenta y corroe a nuestra Nación por el envilecimiento que representa".

Por su parte el diario "El Día" enfatizó que "estos casos de cobardía son absolutamente minoritarios pero ello no nos exime del deber de llamar la atención al respecto y de exigir de todos la más enérgica reacción ante los mismos".

La preocupación de algunos colegas uruguayos para que los actos de violencia se atemperen implica un reconocimiento tácito de la dimensión de los sucesos que aquí se estuvieron viviendo. Aún quienes intentan minimizarlos acusando a otros de "agrandar" las cosas, no pudieron menos que referirse al caso ya que se trata de una verdad incontrastable.

Aún en el partido entre Brasil y Alemania, los espectadores argentinos que fueron identificados, sufrieron insultos y amenazas en las inmediaciones del Centenario cuando regresaban una vez culminado el encuentro. La alianza de los dueños de casa con Brasil fue un síntoma más, de los tantos que dieron cuenta de una exagerada animosidad contra los argentinos.

Todo Uruguay embanderado festeja la clasificación. ¿Lo repetirá el sábado?

Niñas uruguayas y brasileñas hermanadas, gritándole a la delegación argentina.

HUBO SAMBA HASTA ALTAS HORAS DE LA MADRUGADA

MONTEVIDEO, 8 (Enviados especiales).— Un verdadero carnaval desató aquí el triunfo de Brasil sobre Alemania por 4 a 1 que lo clasificó, junto a Uruguay, para el encuentro final de la Copa de Oro.

Al concluir el partido en el estadio Centenario los pocos miles de fanáticos que presenciaron directamente la contundente victoria de sus ídolos saltaban de alegría en las tribunas, se abrazaban y agitaban banderas.

Gran parte del público uruguayo se adhirió asimismo y saludó con petardos la victoria de los dirigidos por Telé Santana. Fue así que, de inmediato, se organizaron caravanas de automóviles por las principales arterias céntricas.

Las bocinas, los petardos y los pitos llenaron de ruido a Montevideo, mientras la gente agitaba estandartes de Brasil y Uruguay. Dentro de ese bullicio predominaban sin embargo los gritos de **"Uruguay, te queremos ver campeón"**.

Los locales dieron así rienda suelta a sus esperanzas de lograr el título, y a la alegría que les provocó que Argentina haya quedado en el camino. Los dueños de casa demostraron, en forma mucho más evidente desde el pasado domingo, su deseo de que los vecinos blanquicelestes no se clasificaran y desde entonces, en todas sus manifestaciones, dieron cuenta de su preferencia por Brasil, aunque el juego eficaz que mostraron los brasileños ante Alemania ha comenzado a preocuparles.

Pero aun así, en la noche montevideana compartieron con los simpatizantes de sus rivales del próximo sábado el pico más alto de alegría y fervor popular que ha tenido este torneo desde su inauguración, el anteúltimo día del año pasado.

Es que el ritmo y el desenfado de los brasileños es sumamente contagioso y resultó muy difícil sustraerse a la explosión de júbilo que se desparramó por las habitualmente tranquilas arterias de Montevideo. Personas de todas las edades y diferente condición se prendieron a la algarabía que estalló en la capital oriental.

La populosa avenida 18 de Julio fue el epicentro de los espontáneos festejos. La policía desarrolló rápidamente un dispositivo que cortó el tránsito por la mencionada arteria y sus adyacencias para que el jolgorio no sufriera ningún tipo de interrupción o inconveniente.

Vendedores ambulantes ofertaban a los concurrentes gorros y estandartes con los colores brasileños y uruguayos, que tuvieron una gran demanda. Los vehículos avanzaban por la zona céntrica "a paso de hombre" y sus ocupantes se integraban a los cánticos que improvisaba la muchedumbre.

También se armaron las tradicionales batucadas al más puro estilo carnavalesco y gran cantidad de turistas de diversas nacionalidades se plegaron a los bailes desenfrenados que proponían los simpatizantes de Brasil.

El ritmo de samba se confundió con el candombe y avanzada la madrugada no había disminuido el entusiasmo en el festejo, que no solo sacudió la zona céntrica de esta ciudad sino que también tuvo sus manifestaciones en las playas que se extienden hacia el este.

En horas de la noche de la víspera un grupo de hinchas uruguayos se dirigió hacia el hotel Oceanía, donde el plantel argentino pasó sus últimas horas en este país, y atronaron con cantos burlescos mofándose por la pérdida de su clasificación. Algunos exaltados demostraron intenciones de agresión pero fueron prontamente disuadidos por la custodia policial que posee el campamento argentino.

Pero mientras brasileños y orientales se hermanaron en el festejo, no son pocas las especulaciones que circulan aquí sobre la perdurabilidad de esta espontánea amistad entre quienes serán rivales de fierro el próximo sábado en el estadio Centenario.

Hay que tener en cuenta que el enfrentamiento que se producirá dentro de 48 horas habrá de revivir la lucha que hace más de treinta años protagonizaron ambos en el flamante Maracaná, donde los "celestes" obtuvieron su segundo y último título mundial.

● **EN RIO**

RIO DE JANEIRO, 8 (EFE).— La victoria de la selección "verdeamarilla" de fútbol sobre Alemania fue recibida en un clima de gran fiesta en esta ciudad y en todo el territorio de Brasil. Los grupos que presenciaban el desarrollo del partido a través de los aparatos de televisión, en las tiendas de artículos electrodomésticos, prorrumpieron en aplausos y vítores al concluir el partido y cada gol fue seguido de una prolongada ovación.

Esta mañana todavía la ciudad se mantenía con el ambiente de fiesta que tuvo su "clímax" en horas de la noche de ayer. En la calle, en los ómnibus, en los bares, la alegría del hombre y la mujer brasileños se expandía además por todos los sectores, como no ocurría desde hace muchos años, festejando con petardos y bombas de estruendo.

Detiene Schumacher ante la entrada de Socrates. El arquero aleman: figura.

Salta Toninho Cerezo y cabecea solo ante la mirada del fondo aleman.

Rummenigge, otra de las figuras alemanas. Siempre mostro dignidad.

SUS ANSIAS DE GOL LIQUIDAR

Brasil Hizo con un 'Soc

Textos de C. Guajardo y C. Poggi, fotos

MONTEVIDEO, 8 (De nuestros enviados especiales).— Ya no hay nada más que decir, todo está definido y el que quiera llorar deberá ir a una iglesia: el seleccionado argentino no se extremó contra Brasil, esperó su chance a manos de un tercero, Alemania Federal no se cuidó fuera de la cancha y salió casi a cumplir su segunda presentación, y "los macacos" se jugaron a muerte su oportunidad y ya están clasificados para la final del sábado próximo contra Uruguay.

Todo es incuestionable, por más que algunos personajes piensen que somos "campeones morales" y que terminamos invictos, soportando la agresión de muchos desaforados hinchas uruguayos. Más allá de ello, lo cierto es que Brasil logró su clasificación con la única verdad en fútbol: los goles, que son los que producen las victorias, con una actuación positiva y brillante que nació en su defensa y mediocampo, y que terminó de rubricar en la ofensiva, cuando los alemanes ya no tenían piernas ni para el can-can.

Alemania luchó palmo a palmo durante la primera etapa, mostrando que por algo algunos de sus futbolistas tienen tanta fama. Incluso llegó a ponerse en ventaja a través de una gran jugada de ese óptimo jugador que es Rummenigge. Pero después "se le vino la noche", cuando se aunó el cansancio de sus valores con la ambición brasileña, traducida en una sed de penetración y goles muy elocuente.

Las figuras de Toninho Cerezo, Juniors, Ze Sergio, Paulo Isidoro, Luisinho y Serginho fueron agigantándose a medida que pasaban los minutos, mientras se iban "debilitando" progresivamente Schumacher y Bonhof —los puntales de la defensa germana— y la pelota dejaba de llegarle a Rummenigge. Entonces, todos los presentes en el estadio Centenario comenzaron a "oler" la goleada, que no fue posible en el primer tiempo pese a las muchas situaciones de gol que se malograron.

En la etapa final, Alemania Federal dio por momentos la impresión de ser la mitad de lo insinuado ante Argentina y una caricatura del equipo campeón de Europa que había llegado invicto tras 23 partidos internacionales.

Cuando ello era incuestionable, los argentinos presentes en el partido supimos de inmediato que pronto íbamos a lamentar haber esperado otro "milagro alemán" y que Menotti hubiera apostado a una definición favorable a través de un elenco europeo y sin motivaciones ni chances.

La verdad estaba allí. Un equipo quería cada vez podía más; el otro, a su vez, pedía ahora y sus integrantes quizá recordaban la buena que puede ser "la noche" montevideana, cuando hay **money** y se es famoso.

El primer tiempo mostró un ritmo elegante, con toques de buen fútbol quizá un poco falto de temperamento, que sobró en otros enfrentamientos de este torneo. El equipo sudamericano tuvo más tiempo el balón con dos jugadores talentosos en su fondo como Junior y Luizinho; Toninho Cerezo desparramando calidad y fuerza, animado al trajinar de Batista, con las proyecciones de Edevaldo y el talento de Ze Sergio. Pero

La Revancha de Telé y las Quejas de Derwall

MONTEVIDEO, 8 (Enviados Especiales).— **"Jamás me hubiera imaginado que le ganaríamos a Alemania por tan categórica diferencia. Ningún equipo que entre a jugar frente a Alemania puede esperar de ganar por goleada tal como lo hizo Brasil".** Con estos conceptos, Tele Santana comenzó el diálogo con los periodistas en la conferencia de prensa, que se realizó luego del encuentro.

Más adelante agregó **"Muy pocos le daban chance a Brasil especialmente en mi país, tanto los periodistas como los aficionados, pero yo sí creía en él. El empate frente a Argentina le demostró a muchos que el equipo estaba trabajando bien y ahora esta victoria me confirma esa creencia".**

Con relación a los fundamentos del triunfo, Santana, explicó, **"Tuvimos la suficiente tranquilidad como para dar vuelta el resultado. Esta es una condición muy buena para un equipo sin mayor experiencia como lo es Brasil".** Cuando se le pidió su opinión sobre Uruguay, el rival del sábado, Santana dijo que **"A Uruguay le ganamos hace algunos meses en Fortaleza por 1-0 en un partido amistoso y en aquel entonces dije que era un buen equipo. Ahora espero que la final se juegue dentro de las reglas del fútbol, que los que quieren dar puntapiés no entren a la cancha".**

Por su parte el entrenador de Alemania, Jupp Derwall felicitó a Brasil por la victoria y sonrió cuando algunos periodistas le preguntaron si su equipo **"había venido a Uruguay a pasear". "Brasil me sorprendió no solo porque nos ganó en técnica, sino también nos ganó en velocidad. Alemania no tiene reemplazantes para Stielike, Kaltz, Schuster o Hrubesch y si bien no quiero dar excusas, creo que puede decirse que a este faltó una preparación intensa y el clima caluroso lo perjudicó".**

PERIODI GERMANO QUE "TI

MONTEVIDEO dos Espe ale- mente no lo pi No puedo inte- ha pasado cor Desde 193 que naban por res ferencia. En a sion Franck no cuando jugamos finición de te Pero lo de aye algo increíble

Las expresi viado especial co germano "E Klaus Schlus coincidentes c das por la ma periodistas ge go del encuen sil derrotó a A

"Esto obliga a un repunte nos jugadores que ser espe equipo

JUNIOR: 'DEDICA

MONTEVIDEO, 8 (De nuestros enviados especiales).—. **"Cuando miré el arco para elegir el ángulo no estaba Schumacher, estaba la figura de Menotti y por eso le pegué con toda mi vida."** Así se expresó en un vestuario eufórico por la victoria conseguida el marcador de punta Junior, quien a la vez fue el autor del primer gol de Brasil.

Luego agregó: **"ahora espero que Menotti hable, que diga si somos blanditos o somos mucho mejores que ellos"**, señalando que mientras se jugaba el partido **"en todo momento tenía la cara de Menotti delante mío".**

Al preguntársele los motivos de tales conceptos, Junior replicó que Menotti al formular un análisis de Brasil, lo definió como un equipo sin jerarquía. **"Ahora sus palabras quedaron sepultadas debajo de los cuatro goles"** rubricó con ironía.

Luego con más tranquilidad **esta tarde** (por ayer) **nos de- cional. Creo que Brasil es mejor del mundo en poco tiempo se verá eso".**

Estos conceptos también fue- gadores brasileños, en especial principales responsables del cuentro frente a la Argentina. A distas contestó: **"Y los cantores Que sigan hablando, a lo mejor morales".** Por su parte el [illegible] **clave del triunfo estuvo en la porque allí me afiancé. Me [illegible] y sentí mucha confianza.** [illegible]

...RON A UN EQUIPO SIN FUERZA

...o Negocio ...cio' Alemán

...os de E. Marcarian, enviados especiales.

do ese funcionamiento se frenaba ante la imprecisión en los remates de Sócrates o la ineficacia de Tita.

Por su parte Alemania eligió el contraataque. Hans Müller fue el hombre de enlace para los piques de Rummenigge, siendo éste quien con sus gestiones personales exigió en varias oportunidades a Joao Leite. Paulo Isidoro y Kaltz tuvieron en sus pies las posibilidades más concretas de la etapa, pero la puntería de ambos falló por milímetros.

Brasil fue dominador en la parte complementaria y en tres oportunidades la valla alemana pudo ser vencida; Schumacher, su golero, la salvó dos veces y la restante la desperdició Sócrates por cabecear alto, solo frente al marco. Pero sobre el límite de ese lapso Alemania metió un contraataque filoso que Allof concreto, tras centro de Rummenigge en gran jugada de éste al recibir y eliminar a un rival, esperando la pausa para el envío y llegada de compañeros.

Allí empezó Brasil su obra destructora ante los alemanes físicamente "fundidos". Se quedaron "pegados" contra el piso y el vendaval brasileño los arrasó llegándose al gol del empate de Juniors y el de Cerezo, que venía buscando desde el comienzo. Entonces fue un concierto de casacas amarillas sin oposición; el gigante alemán con pies de barro —y posiblemente con algunas noches de alcohol y damas— se rendía mansamente. El tardío cambio de Serginho por el intrascendente Sócrates acabó con la resistencia de los "tanques" cambiándole la cara al ataque brasileño. A los 31 minutos Serginho lo colocó a Brasil prácticamente en la clasificación y, finalmente, Ze Sergio cerró la cuenta con otro golazo, ubicando el disparo al gol desde ángulo muy cerrado.

Vuelve Brasil entonces a estar en un sitial preponderante que tendrá que mantener. El sábado tiene una gran oportunidad para demostrar su valía ante los uruguayos. Pero una cosa es cierta: aunque le faltan genios de otra época, su "religión" al fútbol de toque y ataque se mantiene siempre vigente, en las malas y en las buenas.

EN SINTESIS

ALEMANIA: Schumacher; Kaltz (35m PT Bremmler), Foster, Bonhof y Dietz; Briegel, Magath y Müller; Rummenigge, Votava y Allof (28m ST Allwoewer). **DT:** J. Derwall.

BRASIL: Joao Leite; Edevaldo (12 m ST Getulio), Oscar, Luizinho y Junior; Toninho Cerezo, Batista y Paulo Isidoro; Tita (10m ST Serginho), Sócrates y Ze Sergio. **DT:** Tele Santana.

Goles en el segundo tiempo: 9M Allof (A), 12m Junior (B), 16m Toninho Cerezo (B), 31m Serginho (B) y 36m Ze Sergio (B).

Arbitro: Juan Silvagno (Chile). Bien.

Estadio: Centenario.

* * *

EL SOBRESALIENTE

Toninho Cerezo: Dentro de un ramillete de excelentes individualidades que lució Brasil, se destaca la relevante tarea de Cerezo. Volante de contención, panorama y ataque. Hizo un bonito gol.

Muller contra Junior. El alemán no tuvo ganas ni piernas. Gran decepción.

Brasil festeja. Es el tercer gol. Ya están en la final y lo viven de esta forma.

Junior se va feliz: "En el gol, le pegué pensando en Menotti, y así lo metí".

...IODISTA ...NO ESTA ...E TRINA"

...DEO, 8 (Enviales).— "Real...o puedo creer. ...ntender lo que con Alemania. ...que no nos ga...res goles de di...n aquella oca...a nos ganó 6-3, ...amos por la de... tercer puesto. ...ayer, es para mí ...ble".

...esiones del en...cial del periodi...mo "Bild Zeitung" ...gluster, fueron ...es con las verti... mayoría de los ...germanos lue...entro que Bra...a Alemania ...liga a Alemania ...nteo. Hay algu...es que tendrán ...splazados del

Acusan a Havelange de 'Tapar' a los 'Macacos'

MONTEVIDEO, 8 (De nuestros enviados especiales).— El inspector de fotógrafos del estadio Centenario, **Luis Alberto Cavalco**, señaló ayer que **"el señor presidente de la FIFA, Joao Havelange, encubrió los incidentes ocurridos en ocasión del partido Brasil - Argentina para que los jugadores de su país no fuesen sancionados".**

Al referirse a las expresiones de Havelange, en el sentido de que los fotógrafos ubicados en la cancha habrían sido responsables de parte de los incidentes, Cavalco agregó: **"Los jugadores brasileños se tomaron a golpe con los argentinos, sobre ello no hay dudas. El señor Havelange, además, olvida que entre los fotógrafos que entraron al campo de juego había brasileños. También me pregunto por qué no objeta que los periodistas de las radios de su país, invadieron la cancha, siendo que eso está absolutamente prohibido aquí. Además está mal".**

● **FELICITACION**

BRASILIA, 8 (AFP).— El presidente brasileño general **Joao Baptista de Figueiredo**, envió un telegrama de felicitación a los integrantes de la selección de fútbol de su país, por haber logrado la victoria por cuatro tantos a uno sobre la República Federal Alemana, ayer en Montevideo.

El jefe de estado brasileño envió dicho telegrama al presidente de la Confederación Brasileña de Fútbol, Giulete Couthino, quien preside la delegación de su país, que el sábado próximo enfrentará a Uruguay en la final de la Copa de oro Mundialito, que se disputa en Montevideo.

Figueiredo es un aficionado al fútbol desde su niñez, que pasó en Buenos Aires, donde fue hincha del club San Lorenzo de Almagro, institución que lo agasajó cuando visitó la capital argentina.

...ADO A MENOTTI'

...ad comentó que "el triunfo de ...uelve al primer plano internacionalmente ya camino de ser el ...mpo, y en el Mundial de España

...fueron rubricados por varios ju... ...ecial por Edevaldo, uno de los ...el incidente al término del en...a. Al ser requerido por los perio...eones del mundo ¿donde están? ...ejor los proclaman campeones ...quero Joao Leite, confesó que "la ...n la primera pelota que ataje, ...di cuenta que no estaba nervioso ...esa pelota ore, eleve plegarias y después vino el 4 - 1, gracias a esa fe. Por eso cuando entro a la cancha lo hago con una Biblia en la mano, que después en el momento de comenzar el partido se la entrego al arquero suplente para que me transmita seguridad".

El ingreso al camarín del presidente de la Confederación Brasileña de Fútbol, Giulite Coutinho, fue saludado con muestras de entusiasmo. Tras ser rescatado del breve diálogo que mantuvo con los periodistas de su país, señaló: **"Lo que importa ahora es que el pueblo brasileño está de fiesta, porque el fútbol brasileño es muchas veces más importante que la propia alimentación. Además le viene muy bien al fútbol de mi país, que desde hace 10 años no lograba un halago de esta naturaleza. Ahora solo espero que el sábado podamos ratificar esta victoria y llevarnos un título para nuestro pueblo".**

La pelota ya traspasó al defensor alemán y viene el tercero. Con él, estamos afuera.

Brasil toca el cielo con las manos luego de haber conseguido el pase a la final.

Accione su Dinero

Fondo común de inversión NUMANCIA

Lo esperamos, en BANCO ESPAÑOL DEL RIO DE LA PLATA LTDO

(Casa Central) Reconquista 200 Capital

Para Suscripciones: Departamento de Inversiones. Planta Baja.

Rescates: Oficina de Títulos. Subsuelo.

HASTA EL SABADO

No Estaremos Nosotros, Pero Será una Final Sudamericana

El sábado, como hace 30 años, estarán en una final mundial del fútbol, Brasil y Uruguay. La diferencia, aparte de los jugadores protagonistas, será el escenario: el Centenario en vez del Maracaná. De allí que nadie pueda augurar nada.

Los dos, eso sí, ganaron claramente sus grupos. Uruguay lo hizo ganando sus dos partidos, a razón de 2 goles a favor ante Holanda e Italia y con una línea ordenada en sus desplazamientos. Brasil, a su vez, igualó en puntos con Argentina, con un triunfo y un empate, pero logró 5 tantos, de los cuales 4 se los hizo a Alemania Federal, manteniéndose también fiel a su tradicional estilo de toque y apertura hacia las puntas.

● SUERTE Y VERDAD

Esa doble realidad hace prever una típica final sudamericana, siempre y cuando la desesperación localista no haga apartar a "los charrúas" de los trámites normales de lo que se conoce como fútbol e ingresen en el matonismo, que podría arruinar todo lo bueno que podría esperarse de una confrontación entre los equipos que más han agradado en esta Copa de Oro.

Lo que seguramente podría definir la lucha es lo que ocurrirá en el mediojuego, donde Brasil tiene dos habilidosos (Toninho Cerezo y Paulo Isidoro) contra uno de Uruguay (Paz), con lógica menos fuerza en la marca.

Según los especialistas, ese detalle puede volcar la lucha, siempre y cuando Batista y sus dos elegantes compañeros puedan liberarse de la dura marca que allí ejercen Krasowsky y De La Peña, y habiliten por sorpresa a Serginho y Ze Sergio, capaces de enloquecer a cualquiera por las puntas.

● MEJORES CARTAS

En este terreno, Uruguay cuenta con Paz como arma fundamental para sus grandes cartas ofensivas: el puntero Ramos y el centrodelantero Victorino, muy veloces en el contragolpe.

Esas menciones de los críticos internacionales preanuncian la posibilidad de un partido interesante, siempre y cuando las fricciones estén fuera de la cuestión y se busque el juego de ataque y no la caza del hombre.

Sobre lo último, que es lo que más se teme, el peligro reside en los defensores uruguayos De León y Martínez, y en el volante De la Peña, hasta ahora empeñados en demostrar que son "muy machos", apenas empiezan los partidos.

● HABRA QUE CUIDARSE

"Si ellos no hacen lo que hicieron frente a Holanda e Italia, seguramente veremos un buen partido; en caso contrario, estaremos a un paso de la guerra", es la coincidencia general de los especialistas.

Este punto es la clave de la final y en ello también cae Telé Santana, el técnico brasileño, quien declaró: "Uruguay me parece un buen equipo, que ya me había gustado mucho en un amistoso que disputamos no hace mucho en Fortaleza, cuando le ganamos 1 a 0. Ojalá que nos juegue a ganar, con las armas propias de este deporte, porque así podremos brindar un espectáculo digno de una final mundialista".

Es lo que todos los amantes del fútbol esperan para el sábado.

MASPOLI, PREOCUPADO

El DT Uruguayo Teme a la Potencia de Brasil; Elogios Para 'Macacos'

MONTEVIDEO, 8 (De nuestros enviados especiales).— Roque Gastón Máspoli vio el partido Brasil - Alemania desde un sector bajo de la platea América, junto a sus jugadores. Al terminar el partido fue entrevistado por uno de los enviados especiales de Saporiti.

"Ustedes recordarán que hace pocas horas les dije una frase que uso mucho: el que mucho elije se queda con lo peor. Bueno, por eso yo nunca dije que deseaba a uno u otro rival. Dije, sí, que Argentina era un equipo más duro y Brasil más hábil, pero no señalé que nos conviniera uno u otro. Y si me tengo que guiar por lo que acabo de ver creo que nos tocó lo peor", opinó el técnico uruguayo.

"Mucha gente, aun entre nosotros, creía que Brasil nos convenía. Tal vez le convenga al espectáculo, porque un partido entre los rioplatenses pudo haber sido muy rudo y hasta malo para cosas más importantes que el fútbol. Pero todos hemos visto lo que fue este Brasil en el segundo tiempo. Y ojo que jugó frente a una potencia, y la pisó como si fuera chicle", agregó Máspoli.

"Ahora sí, digan que no nos achicamos ante nadie, ni se equivoque con mi opinión admirativa de Brasil. Me gustó como jugaron ante Alemania, pero a nosotros no nos van a pintar la cara así. Moriremos peleando, si nos toca. Y podemos ganarle. Lo digo con la serenidad que me da, a mí y a mis jugadores, el hecho de sentirnos cumplidos con haber llegado a las finales. A este Brasil hay que hacerle sentir el rigor del ataque. Creo que tiene en ese lugar su talón de Aquiles, pero no se abusen, que me gusta hablar de fútbol. Mas no puedo decir...", terminó Máspoli.

• • •

"Me hubiera gustado que se clasificara la Argentina, sin embargo, llegan al cotejo decisivo los dos mejores equipos. Siempre defendí al fútbol sudamericano, que tiene jugadores más habilidosos e intuitivos. Ayer no sé qué quisieron hacer los alemanes. Se defendieron con diez hombres permanentemente y Brasil le provocó 25 situaciones netas de gol. Realmente no me explico qué intentaron realizar" (Carmelo Faraone, director técnico argentino).

LAS POSICIONES

ZONA "A":

EQUIPOS	J.	G.	E.	P.	Gf.	Gc.	Pts.
URUGUAY	2	2	—	—	4	0	4
ITALIA	2	—	1	1	1	3	1
HOLANDA	2	—	1	1	1	3	1

FINALISTA: URUGUAY

ZONA "B"

EQUIPOS	J.	G.	E.	P.	Gf.	Gc.	Pts.
BRASIL	2	1	1	—	5	2	3
ARGENTINA	2	1	1	—	3	2	3
ALEMANIA FEDERAL	2	—	—	2	2	6	—

FINALISTA: BRASIL (POR DIFERENCIA DE GOL)

CANJE ENTRE RIVER Y TALLERES

El Lunes Puede Quedar Todo "Cocinado"

El lunes conversarán oficialmente. Ya hubo solicitud de parte de la entidad cordobesa. El propio Amadeo Nucetelli se puso en contacto con Patrik Noher y le pidió a Landaburu y Saporiti. Pero el vicepresidente "millonario" no quiso tratar el tema. Insistió Nucetelli y Patrick Noher fue terminante.

"¿Ustedes que ofrecen?". El titular cordobés dio una lista que a River no le interesó. **"Podría hacerse si nos dan a Quiroga, Oviedo y Van Tuyne. Por menos de eso, ya que no hay plata, no largamos a Landaburu, y tampoco a un marcador de punta como Saporiti"**. Del otro lado no hubo respuesta, pero el presidente de Talleres insistió: **"Bueno, podría ser. ¿Cuándo lo conversamos? Nos intersa Landaburu, y creo que en las condiciones que ustedes quieren podríamos hablar"**. Y se pactó la entrevista para el lunes, ya que Rafael Aragón, presente en el "Mundialito" de Montevideo, retorna recién el domingo. Con el titular de River en Buenos Aires, y la presencia del presidente de Talleres, el pedido de los cordobeses se oficializará. River, de acuerdo con lo que CRONICA pudo enterarse en diálogo telefónico con Aragón desde la Capital uruguaya, reiterará los términos: **"Queremos a Oviedo, Quiroga y Van Tuyne. Si Talleres nos da esos jugadores, hablaremos sin problemas. De otra manera, no hay posibilidades de trueque...".**

● RETORNA MARANGONI

Para hoy es esperado en Buenos Aires Claudio Marangoni. El jugador, que se desvinculó del Sunderland de Inglaterra, entidad que le acordó la libertad de acción cuando aun restaban dos años y medio de contrato.

Marangoni fue fichado hace 13 meses por el Sunderland, cuando este estaba aún en segunda división por 400 mil libras esterlinas, pero jugó solo 19 partidos de campeonato en todo ese tiempo. Por diferencias con el técnico del equipo, Ken Knighton, Marangoni jugó solamente tres partidos de la Liga inglesa, actuando el resto en el equipo de reserva.

Sunderland intentó vender al jugador argentino al Nottingham Forest, quien estaba dispuesto a pagar 400 mil libras esterlinas (un millón de dólares), pero Marangoni manifestó que **"de no seguir en el Sunderland, prefiero retornar a la Argentina"**. Y como el club inglés todavía le adeuda parte de su contrato convinieron la libertad para que el volante pueda definir y decidir su futuro donde y como quiera.

● HURACAN-BOCA SIGUEN HABLANDO

Estuvieron reunidos hasta altas horas de la madrugada, dirigentes de Boca y el interventor de Huracán, coronel Juan Tidona. La oferta y demanda cambiaban sus valores sin que se llegara a un acuerdo.

Mientras tanto, Miguel Angel Brindisi, y Carlos Babington conversaban con los dirigentes de Futbolistas Agremiados, tratando de que la entidad les encontrara la salida para lograr su libertad de acción, debido a la falta de pago en término por parte de la entidad de Patricios.

—Yo no puedo hacer nada para impedir que Brindisi y Babington soliciten quedar libres. Eso es privativo de sus respectivas conciencias. El propio interventor de la institución aclaraba la situación mientras se reiteraban las reuniones llevadas a cabo en Boca y Huracán, simultaneamente. Boca había pedido a Brindisi y Dante Sanabria, pero...

—El precio por los dos jugadores es de 700 mil dólares. Todo está en manos de Boca. Todavía no hay nada definido.

Dicho esto el coronel Tidona, se retiró de la sede con rumbo desconocido. CRONICA siguió el proceso y pudo comprobar que junto a otros ex directivos del club, y colaboradores de la actual intervención, el coronel Tidona se había ido a reunir con directivos de Boca, en un restaurante de la zona norte. Allí acordaron la venta, aunque Boca quedó en responder, luego de ofertas y contraofertas. Huracán se mantuvo firme: **"Brindisi cuesta 350 mil dólares".**

Boca no llegó a esa cantidad, aunque sus directivos se acercaron a 300 mil.

Con relación a Sanabria, queda en el club hasta que aparezca una institución dispuesta a abonar 400 mil dólares. Ahora, Boca dirigió sus baterías a Unión por Alí. Ofreció doscientos cincuenta mil dólares. Unión pide trescientos cincuenta. Seguirán insistiendo hoy al mediodía en Santa Fe y Patricios.

"TELINAN"

La Droga Usada por los Paraguayos

ASUNCION, 8 (AFP-EFE).— Tres futbolistas del plantel de primera división del club subcampeón del fútbol paraguayo, Cerro Porteño, Aldo Florentín, César Ortiz Aquino y Mariano Pesoa distribuyeron estimulantes entre sus compañeros y les instaron a ingerirlos para los partidos finales frente a Olimpia, reveló ayer aquí el matutino "Hoy" que publica la copia de las declaraciones de los tres jugadores.

Según la publicación, Mariano Pesoa fue quien se encargó de traer la droga y luego de un acuerdo secreto entre todos los jugadores del plantel se decidió distribuirlas.

Jorge publicación, Mariano Pesoa fue quien se encargó de traer la droga y luego de un acuerdo secreto entre todos los jugadores del plantel se decidió a distribuirlas.

Jorge Nunes, suplente de 19 años, se había negado a tomarla pero ante la insistencia de los demás la ingirió. De acuerdo a lo escrito en un sumario realizado a todos los componentes del plantel y también al médico de la institución, el estimulante de procedencia argentina y denominado "Telinan" causó efectos negativos en los futbolistas.

César Ortiz Aquino, Aldo Florentín y Mariano Pesoa fueron suspendidos por la comisión directiva cerrista por el término de dos años. Este caso ya alcanzó resonancia nacional y sus estridencias golpean todos los ambientes locales. Cerro Porteño es el club más popular del Paraguay y sus hinchas se hicieron eco rápidamente del suceso.

Los jugadores suspendidos anunciaron que habían contratado a un abogado para que los defendiera ante la comisión directiva o bien ante la justicia ordinaria paraguaya; cabe acotar que las leyes paraguayas prevén penas de más de dos años en caso de utilización de drogas peligrosas.

Este hecho ha convulsionado a toda la prensa local que han publicado con grandes titulares lo acontecido, agregando que es una verdadera verguenza y que desprestigia al fútbol paraguayo.

¡SOBORNO!

Por Denuncia Bogotá Está que Arde

BOGOTA, 8 (DPA).— La prensa deportiva colombiana continuaba ocupándose ayer, con gran despliegue, del escándalo desatado en el fútbol colombiano a causa de las declaraciones hechas en Madrid por dos árbitros españoles, contratados a fines de 1980 para dirigir las finales de la liguilla que consagró campeón al Club Atlético Juniors de Barranquilla. Los árbitros hispanos, Manuel Fandos y José Donato Pes Pérez, en declaraciones efectuadas en Madrid a través de una radio dijeron: **"En Colombia las mafias de narcotraficantes están vinculadas al fútbol profesional; los dirigentes compran los resultados de los partidos sobornando a los árbitros".**

Colombia, país que aspira a realizar el campeonato mundial de fútbol de 1986, recibió con sorpresa las afirmaciones de los dos jueces europeos quienes permanecieron 26 días en el país y se encargaron de dirigir los juegos finales del campeonato local.

Antonio Chávez, uno de los más destacados árbitros colombianos y directivo de la comisión de árbitros profesionales (CAP) responsabilizó ayer, en declaraciones efectuadas al diario "El Tiempo", a los directivos del fútbol profesional de la difícil situación presentada a raíz de las declaraciones de sus colegas españoles.

Chávez dijo que la CAP se reunirá en las próximas horas para analizar no solo las declaraciones de los jueces españoles sino toda una serie de irregularidades que tienen que ver con el campeonato colombiano y además fijar una posición para la próxima temporada.

Según manifestó Chávez después: **"Son los propios dirigentes quienes con su equivocado manejo tienen al fútbol colombiano al borde del abismo. Los árbitros están desprotegidos, no existe un código de penas severo, y los mismo dirigentes tratan de amedrentar a los jueces; esto se tiene que terminar, los españoles están en la verdad".**

LO VENDEN

Kempes Perdió Puntos en España

MADRID, 8 (EFE).— El bajón experimentado por el mundialista argentino Mario Kempes puede suponer que el "Valencia" opte por transferirlo el próximo 30 de junio y busque otro hombre que se complemente mejor con el uruguayo Fernando Morena y Daniel Solsona.

Así lo informa el periódico madrileño "Diario-16", al señalar que Kempes "ya no es el ídolo de la afición valencianista" debido a que su rendimiento en las dos últimas temporadas ha dejado bastante que desear.

Según "Diario-16", la junta directiva del Valencia confiaba en que Kempes recuperara en el "Mundialito" de Montevideo el terreno que había perdido últimamente.

Añade el rotativo que los dirigentes valencianistas ya no estaban tan contentos con Kempes como en un principio, y por eso lo dejaron marchar a la "Copa de Oro" sin impedimentos, esperando que el mundialista volviese por sus fueros, cosa que no sucedió.

"El valor de Mario Kempes ha bajado considerablemente y solo en Argentina sigue siendo considerado un ídolo, a pesar de que las lesiones le hayan vuelto a jugar mala pasada en Montevideo. Kempes ha entrado en un bache y muchos temen en Valencia que vuelva como se fue", escribe "Diario-16".

"En los últimos partidos de Liga, los propios aficionados valencianistas se mostraron disconformes con la actuación de Kempes y nadie dijo nada cuando el Valencia le permitió viajar a Montevideo, a pesar de estar jugándose en España el campeonato de Liga", añade.

Finalmente, "Diario-16" señala que si bien es cierto que las lesiones lo han apartado del equipo en varias ocasiones, no es menos cierto también que las actuaciones de Morena —actual líder goleador de la liga con 11 tantos— y Solsona han empañado al que hasta la pasada temporada era el ídolo y líder del equipo.

Cabrera Parado Hasta Junio

MADRID, 8 (EFE).— Ayer culminó la operación efectuada al jugador del Atlético de Madrid, el argentino Luis Mario Cabrera, tras la lesión que sufrió el martes a la noche en el partido de Copa del Rey frente al Oviedo y que concluyera empatado en cero tanto.

Luis Mario Cabrera, que fuera jugador de Huracán en sus inicios futbolísticos, sufrió una fractura de peroné, con rotura de ligamentos lateral interno y rotura de la cápsula articular de la pierna izquierda, por lo que tras ser trasladado urgentemente a Madrid, soportó una operación que duró algo más de una hora y tres cuartos. Más de lo previsto ya que no se pensaba que la rotura de cápsula articular fuera tan grande.

Pese a todo la operación fue satisfactoria aunque el jugador no podrá, si no surgen complicaciones posoperatorias, vestirse con la casaca del Atlético de Madrid hasta el mes de Junio próximo, por lo que ya puede dar por finalizada la actual temporada para él. Cabrera permanecerá cuatro días más en el hospital, al que tendrá que regresar seis semanas después para que le extraigan el tornillo colocado para unir tibia y peroné. Cabrera llevaba anotados cinco tantos en esta temporada para el Atlético y junto a su compatriota Rubén Cano eran los mejores valores de su equipo, actual puntero del torneo español.

Baje la banderita de su mejor negocio...

LLEGO SANWA DE JAPON,

el mejor reloj taxi electrónico...

Sanwa no compite, porque no existe en plaza otro reloj electrónico que pueda igualarlo. Sanwa asegura 15 operaciones distintas. Sanwa le ofrece, exclusivos dígitos verdes de lectura a pleno sol, tarifado adicional, total de tarifa acumulada, batería incorporada, radioenlace, microprocesador y muchas operaciones más. Sanwa también tiene un precio super accesible, con garantía 1 año y service asegurado.

SANWA

EL JAPONES TACHERO Florida 142 9º C (1337) Capital

TEL. 46-7106/8230 45-8722/3992 TELEX: 22569

APROBADO POR LA MUNICIPALIDAD

PLAN DE RENOVACION DE SERVICIOS DE LA CIUDAD DE BUENOS AIRES

Primera Etapa

Llámase a licitación pública para la ejecución de la Primera Etapa del Plan de Renovación de Servicios de la Ciudad de Buenos Aires.

Plazo máximo de presentación de ofertas:
20 de marzo de 1981.

Pliego de condiciones:
Podrá consultarse y adquirirse en la Dirección Ejecutiva del Plan de Renovación de Servicios, Avda. de Mayo 525, planta baja, oficina 12, de 9 a 12, a partir de hoy.

Valor del pliego:
$ 10.000.000 (diez millones de pesos) en sellado municipal.

ACUERDO
MUNICIPALIDAD DE LA CIUDAD DE BUENOS AIRES
EMPRESAS DE SERVICIOS PUBLICOS
(OSN ENTEL SEGBA GAS DEL ESTADO)

Municipalidad de la Ciudad de Buenos Aires

EL "PATO" ABRIO LA ACADEMIA

Pastoriza ya es el Técnico de Racing: "¡Todos al Ataque!"

Ayer se hizo cargo. Fue presentado en los vestuarios al plantel, saludó, conversó privadamente con el grupo, solicitó una reunión más privada para charlar individualmente, volvió a saludar, y dio "franco" hasta hoy.

Así, sintéticamente, el "Pato" Pastoriza retornó a su club, al mismo club que lo trajo de Colón y lo presentó en Buenos Aires, en el fútbol grande.

A pocas cuadras del escenario donde obtuvo las mayores consagraciones, y halagos más remarcados, en este Racing que busca la revancha desde que se mudaran los efluvios dejados por el "Equipo de Jose", el "Pato" instaló su escudería, su fortaleza, para encontrar el desquite de lo ocurrido en Talleres de Córdoba...

—Eso ya pasó, y no quiero tratarlo. En el fútbol hay etapas que no vale la pena volver a mencionar. Allá dejé amigos, verdaderos amigos, que demostraron que valen. De lo demás no me quiero acordar. Ahora solo pienso en esta gente, en la muchachada, en Racing.

—"Pato", hablanos de objetivos y de necesidades...

—El objetivo es llegar, pero sin abandonar la humildad. Quiero que recalques bien esto, que lo escribas grande. Si no hay humildad y silencio, no podemos ni empezar a trabajar. Eso es lo que voy a conversar con cada uno de los muchachos. Primero quiero saber quiénes están de acuerdo en empezar con todo este proceso. En llevar adelante todo lo que tengo pensado.

—Pero, ¿tenés pensado traer a alguien, o desprenderte de alguno en especial?

—No sé... tengo que hablar con ellos. Por ejemplo, voy a hablar con Carrasco porque cuando me presentaron no estuvo. Me dijeron que tiene permiso para quedarse en Montevideo. Hoy viene, y hablaremos. Después, con cada uno voy a hacer lo mismo. Desde ya te aclaro que Racing tiene un plantel numeroso, y habrá que reducirlo. Después que sepa quiénes son los que quedan, podemos empezar a decir qué hace falta, y qué tenemos que transferir.

—¿Entonces es coincidencia la presencia de los dirigentes en Córdoba, pidiendo los jugadores que pidieron...?

—Sí, yo no tuve nada que ver. Pero ojalá los consigan. Esos tres que fueron a buscar me gustan, y son buena gente. Pero primero tengo que hablar con los muchachos que están en el plantel. Después veremos qué pasa con Van Tuyne, Berta y Reinaldi. Por ahora quiero saber quiénes son los que quedarán en el plantel. Pero reitero un concepto que debe ser fundamental que los hinchas sepan. Vamos a trabajar con humildad. Intentando todo, pero sin prometer campeonato ni nada de eso. A mí no me gusta el ruido ni la fanfarroneada.

—Dijeron que habías hablado con los dirigentes, dando un panorama sobre el plantel antes de venir...

—No. Yo no hablé con nadie hasta que no se resolviera la situación de Víctor Rodríguez...

—¿Y eso que trascendió sobre la lista de los que debían ser transferidos o dejados libres?

—No... no hay nada de eso. Primero tengo que hablar con los jugadores, uno por uno...

—¿Es cierto que vas a prescindir de Cejas?

—No, viejo... no hay nada de eso hasta que no hable con los muchachos. Por ahora, tenemos pensado trabajar con Daguerre como PF, Ramón Adorno como ayudante, y el "Chacho" Fort como médico. Además, va a venir Luisito Pentrelli para colaborar. Una especie de manager y responsable del Departamento de Fútbol Amateur.

EL "Pato" volvió a Racing. "Voy a hablar con el plantel y ver quién sigue".

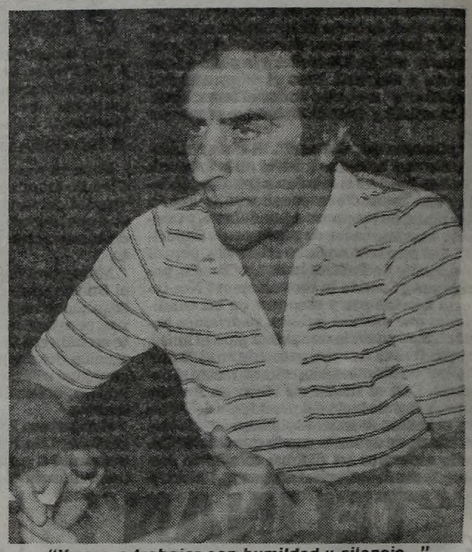

"Vengo a trabajar con humildad y silencio...".

EL IRASCIBLE JODY

NIZA, Francia, 8 (UPI).— Jody Schekter, el sudafricano que conquistó en 1979 el campeonato mundial de Fórmula 1, recibió una sentencia en suspenso de dos meses de cárcel, y una multa de 10.000 francos (2.222 dólares) por atacar a otro conductor en una pelea en la Riviera francesa.

Scheckter, que vive en Montecarlo, afirmó que el otro conductor fue el primero en propinar un golpe, pero el tribunal indicó que Scheckter llevó a cabo el ataque "con premeditación".

El tribunal fue informado de que el coche Ferrari de Scheckter chocó con el auto de Jean - Pierre Risgalla en una congestión de tránsito en la carretera de Niza, la Promenade des Anglais, el 10 de diciembre.

Scheckter dijo al tribunal que el accidente fue causado por la maniobra de un ciclista que intentó pasarlo. Luego del choque, Risgalla salió de su auto y los dos intercambiaron golpes.

Risgalla fue atentido en un hospital con heridas en la cara. Scheckter pasó la noche en la cárcel. La policía dijo que ninguno de los dos estaba ebrio.

LLEGO!
EL CANADIENSE!
"SILENT 500"®
EL RELOJ ELECTRONICO
MAS FUERTE Y SEGURO

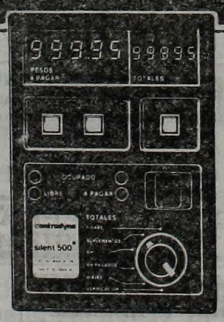

Precio contado, incluido I.V.A. $ 1.450.000.-

Aprobado por Resolución Municipal Nº 945 de fecha 14/08/1980.

Compare todas sus ventajas!!

Se instala en 90 minutos.

Garantía por dos años (para los primeros 500 relojes).

Service y cambio de tarifa en 15 minutos (tiempo real con el turno prefijado).

Ofrece 10 datos, lo que permite gran versatilidad para cambios.

Stock permanente de repuestos.

Garantía adicional por robo, incluida en el precio, por 1 año.

Financiación sin garante de 6 a 12 meses a sola firma.

Pida Hoy mismo una demostración, en su relojero amigo!

Roberto Dal Zovo Brasil 2443 - Capital
Taller Lezama Uspallata 498 - Capital
Lino Gonzalo Caravallo El Salvador 5589 - Capital
RO-AL Francisco Beiró 4771 - Capital
Raúl Ariel González Antonio Zolezzi 250 - Capital
Ricardo Ianuzzi Pirovano 280 - Capital
Oscar Angel Mazzola Obligado 3886 - Capital

Está Garantizado Por
RELOTAX
SOCIEDAD ANONIMA
Montañeses 2434 - Capital

UN ARREGLO "FELIZ"

Los Boxeadores Pelearán Tranquilos en Mardel

Según informó la **Federación Argentina de Box,** los púgiles que hayan contraído compromisos para presentarse durante la temporada veraniega podrán combatir sin problemas aunque se trate de campeones o desafiantes que deban hacerlo por el título argentino, en el plazo oportunamente fijado por la entidad. De esta manera no se perjudicará los intereses de los boxeadores ni de la empresa **Luna Park,** promotora de las veladas marplatenses televisadas.

La resolución se tomó a raíz del pedido formulado por **Roberto Alfaro** quien se comprometió a defender su corona ante Ubaldo Sacco, una vez cumplida la pelea de mañana frente al panameño Caicedo. Se espera que en las próximas horas, otros "interesados" hagan llegar a Castro Barros 75 su respectiva solicitud.

Lo que sí quedó claro es la vigencia de las fechas establecidas por la FAB recientemente, es decir: lectura de ofertas para montar los combates por título, el 20 de enero, y obligación de concretarlos en un término inmediato.

● SALDAÑO NO PELEA

El boxeador tucumano sufre de un molesto "pellisco de menisco" en la rodilla derecha y, por lo tanto, debió suspender su pelea frente a **Héctor Ríos,** programada para el viernes 16 en Paraná.

● VIAJEROS

Ya se encuentran en **México** los púgiles **Luis Acosta** (Campeón latinoamericano pesado) y **Alberto Pacheco** (mosca), ambos pupilos de **Amílcar Brusa,** quienes debutarán próximamente enfrentando a rivales aztecas. Acosta (invicto en 12 peleas) se mediría con **Jorge Flores,** pudiendo presentarse también el 14 de febrero en Yucatán, en el semifondo del combate entre los ex campeones mundiales mosca, Miguel Canto y Sung Jun Kim.

GOMEZ PERDIO EL "INVICTO"

SAN JUAN DE PUERTO RICO, 8 (EFE).— Wilfredo Gómez, el campeón mundial supergallo (CMB), invicto, con 31 victorias consecutivas por nocaut y un empate, contrajo enlace con la farmacéutica Georgina Cabassa, de 19 años. El boxeador, conocido por sus romances con muchachas de la "farándula", prometió llevar una "vida ordenada". A los 23 años posee un record inigualado. Ganó por la vía rápida en sus 13 defensas del título. Esta vez, sin embargo, "fue a la lona"...

● QUIERE VOLVER

LONDRES, 8 (AP).— El ex campeón mundial de todos los pesos, **Joe Frazier,** que el lunes venidero cumplirá 37 años, anunció que es su deseo retornar al boxeo activo. Se retiró hace más de 4 años luego de ser vencido por George Foreman y se dedicó a variadas actividades, entre ellas, el canto. Ahora —¿contagiado por Ken Norton?— dice que vuelve.

Creemos que mejor continúe con el canto.

● ASESINADO

MICHIGAN, 8 (AP).— Recibieron sepultura los restos del ex boxeador **Ronnie Harris,** quien murió al ser asaltado en esta ciudad. Fue medalla de bronce en las Olimpiadas del 64 (categoría welter) y se retiró en 1973 con 22 victorias y 3 derrotas en el campo rentado. Tenía 31 años.

"SUSPENSO" EN EL TABLERO

MERANO, 8 (DPA-EFE).— La décima partida del encuentro semifinal del campeonato mundial de ajedrez entre el apátrida ruso Viktor Korchnoi y el alemán occidental Robert Hübner, fue suspendida ayer cuando arribaba a su movimiento número 44 y tras cinco horas de juego.

Viktor Korchnoi continúa con la ventaja de un punto, el ruso había obtenido el triunfo en la octava partida y eso le significó la actual diferencia de cuatro puntos y medio sobre tres puntos y medio del alemán Hübner.

Según los expertos, Korchnoi jugó, hasta la movida 44, un ajedrez agresivo en tanto su contrincante pareció estar a la defensiva. Viktor mantuvo la presión sobre el rey negro y pareció quedar con una mejor posición, al menos aparenta mayor firmeza que la de Hübner.

Esta partida suspendida ayer se jugaría hoy, todo depende del tiempo que tarden los ajedrecistas en concluir con la novena partida, suspendida el martes pasado y que también se desarrollará hoy. Si la novena concluye antes de las tres horas y media, podrá completarse también, entonces, la décima.

Además queda rotundamente desmentida la versión de que alguno de los dos jugadores fuera a pedir "Time - Out" o suspensión para mañana.

Por lo pronto todo hace indicar que Korchnoi se perfila como el mejor candidato para enfrentar, en el match final, el campeón mundial Anatoli Karpov.

● **MERANO PARA LA FINAL**

Ayer por la tarde en una conferencia de prensa realizada en esta ciudad, se anunció que los organizadores tienen la intención de montar en Merano la final del campeonato mundial de ajedrez entre el campeón mundial Anatoli Karpov y el ganador de la semifinal Korchnoi - Hübner.

Según se pudo saber, dos delegaciones, tanto la soviética como la germano - occidental verían con buenos ojos la elección de Alto Adigio para el "supermatch".

Es solamente una intención. Pero de concretarse sería todo un acontecimiento deportivo. No solamente para los aficionados lugareños sino para toda Italia.

AVISOS AGRUPADOS AVISOS AGRUPADOS

1 PERSONAL
PROFESIONALES · TECNICOS · EMPLEADOS
OPERARIOS · PEDIDOS Y OFRECIDOS

IMPORTANTE CONSTRUCTORA
necesita

OFICIALES ALBAÑILES

Se ofrece: Buen jornal
Obra en Lomas de San Isidro

Presentarse hoy y días subsiguientes en:

PIEDRAS 383 - Piso 7º Capital Federal

OFICIALES CARPINTEROS
$ 7.600/hora
AYUDANTES
$ 5.050/hora
Presentarse en Obra
Gral. Rivas
2458 (Alt. Av. San Martín 4300)
Capital

ARMADORES
COMPETENTES
PREFABRICADAS
$ 1.200.000.-
Pres. Av. San Martín 4031
Lomas del Mirador
(alt. Prov. Unidas 1100) bm

OPERARIOS/AS
Z/Munro, San Martín, Boulogne
10 OPERARIOS
(Agujereadora y limadora)
Z/ Munro
Alvear 33, 2º, Ofic.: 15
Villa Ballester

FIBAC S.A.
INGENIERIA Y MONTAJES INDUSTRIALES
necesita PARA ZONA LLAVALLOL

AYUDANTES
ALBAÑILERIA Y PEONES

Se Ofrece: Muy buen jornal - Incentivado y premios - Hs. extras - Horario corrido - Ingreso inmediato. Present. c/doc. de identidad y certif. de trabajos anteriores de 8 a 18 hs. y sábados de 8 a 14 hs.:
EN TEMPERLEY: HIPOLITO YRIGOYEN 10193 ó
EN CAPITAL: AZCUENAGA 75 PISO 6to. (ONCE)

TECNO BRIDAS
TB INSTALACIONES Y CONSTRUCCIONES S.A.I.C.I.F.

Requiere

OFICIALES CAÑISTAS
OFICIALES INSTRUMENTISTAS
AYUDANTES

Presentarse a partir de hoy
8.00 horas en

Planta Polibutenos Argentinos
Camino Gobernador Vergara - Km. 2
Frente entrada Planta Lubricantes

YPF. Ensenada

OPERARIOS PARA PRODUCCION

Lunes a viernes de 7 a 16 hs. **$ 1.150.000** de promedio mensual incluido premio presentismo y productividad. Aparte horas extras y salario familiar, 7 días más de vacaciones anuales por presentismo. Comedor en fábrica.

Presentarse con cédula de identidad y certificados de trabajos en:

HOLMBERG 1936
Altura La Pampa al 4200

PERSONAL PARA LIMPIEZA
AMBOS SEXOS
Salario familiar, beneficios sociales, horas extras.
Presentarse en estación Retiro del F.F.C.C.S.Martín.
Secc. limpieza de la firma NYSE
Preg. por Sr. Daniel

crónica
CLASIFICADOS
en
CONGRESO
Rivadavia 1775

IMPORTANTE EMPRESA ALIMENTICIA
Necesita

OPERARIOS
MUY BUENA REMUNERACION

Premios asistencia y méritos. Comedor económico en fabrica. Estabilidad laboral. Actualización salarial bimestral. Descuentos en medicamentos. Posibilidad de horas extras. Amplios beneficios sociales, para todo el grupo familiar.
Presentarse de Lunes a Viernes de 8 a 16 Hs. con certificados de trabajos anteriores. Cedula de Identidad Policía Federal en

CARABOBO 845 - CAPITAL

TERRABUSI
Incorpora

OBREROS/AS

PARA SU PLANTA FABRIL
EN GRAL. PACHECO

Se ofrece:
- Trabajo estable.
- Buen jornal.
- Premios e incentivos.
- Horario corrido.
- Merienda intermedia.
- Beneficios sociales adicionales.

Se requiere:
- Personal femenino. Edad 18 a 30 años.
- Personal masculino. Edad 19 a 45 años.
- Certificados de trabajos anteriores.

Presentarse a partir de las 6 Hs., con Cédula de identidad, Libreta de Enrolamiento o Cívica en:

AV. HENRY FORD Y RUTA PANAMERICANA GRAL. PACHECO

Medios de transporte: Por Av. Henry Ford colectivos 87 y 204
Por Ruta Panamericana colectivos 15 y 228

OPERARIOS

* PARA NUESTRA PLANTA UBICADA EN PALERMO
* PARA NUESTRO DEPOSITO EN SANTOS LUGARES

REMUNERACION INICIAL
$ 1.150.000.- MENSUALES

SE REQUIERE:
—Edad entre 18 y 45 años.
—Servicio Militar cumplido o exceptuado.
—C.I. de Pol. Fed. y DNI. o LE.

Presentarse con certificados de trabajos anteriores comprobables en:

SELECCION DE PERSONAL

MARTINEZ DE HOZ 1382 SAN MIGUEL
(1 cuadra estación F.C.G.S.M.)
HOY Y MAÑANA DE 8 a 13 y
de 14 a 18.30 hs.

Doble Pub.

2 COMPRAS Y VENTAS EN GENERAL

"EL REY DEL ORO" A. A. $ 50.000.— por gr.
CONSTITUCION 1303 — PUEYRREDON 145 L. 11

ALHAJAS DE ORO $ 98.000 x CR
RIVADAVIA 2219 LOCAL 24 C/P

ORO - ARTIGAS 92 - LOCAL 24
FRENTE A PLAZA FLORES
$ 400.000 en alhajas y brillantes - Tas./gratis 9/20 hs.

ORO $ 80.000 - COMPRO TODO TIPO DE ORO
Pueyrredon 715 - Corrientes 846 - Local 5 - Capital

ORO x Gr. $ 142.000 Aa
PUEYRREDON 512 Esq. CTES ONCE

GAL. HECTOR P. PICARO-ORO $ 40.000 P/G.
PUEYRREDON 214 - LOC. 8 EN ALHAJAS C/P

ONCE-ORO-PLATA $ 128.000 x Gr
RIVADAVIA 2972 L-10 Sabado t/el día C/P

3 PROFESIONALES

ENFERMEDADES DE LA SANGRE
Piel - Vías Urinarias
Dr. Cortondo (Med.) 9-12 15-21 hs.
Saavedra 22 - P.B. "B" - 48-0401
(Plaza Once)

VENEREAS - URINARIAS PIEL
Dr. MORALES - Médico
Lunes a viernes, 10 a 12 y 17 a 20 hs
RIVADAVIA 3132 - ONCE

VENEREAS
Urinarias - Piel - Glándulas
Dr. O. Brizzio (Médico) - 49-1525
9-12 y 15-20 hs. Sábados, 9-12 horas
Bme. MITRE 2105 - (Congreso)

VENEREAS PIEL
Dr. Brizzio (Médico) Todos los días de 9 a 19 horas - T.E. 46-8194
CORRIENTES 1438 - 2º "E"
(Estación subte Uruguay)

ABOGADOS PARA OBREROS
Despidos accidentes.
Consultas gratis.
J. E. URIBURU 466 - 47-9992 8665

¡A Pura Trifecta!

¡Viernes furibundo! Mañana le toca a San Isidro ser el escenario de una "tumultuosa" reunión de diez carreras, entre las 18.30 y las 23.30. Demás está decir que hay de todo y que resultaría ser "un crimen de leso turf" ¡perderse hasta el paseo de la primera! Lotes numerosos con candidatos que sobran, las dobles encadenadas y la trifecta que no va a pegar ni un faltazo, ya que estará presente en los diez turnos. Y ésa, ya es una posibilidad concreta de hacer mucho con poco y salvar el veraneo y otras yerbas...

De entrada, tenemos a **Satanasso**, porque si el diablo no mete la cola, al Snow Caravan de Maldotti lo van a ver en el partidor y nunca más. Y si hay "valeriano", todo a **Cristalera**, porque no es nada frágil su chance. Tiene la fuerza de un montón de arrimes.....

Y la cosa sigue. Mejor, nos refugiamos en el programa que detalla paso a paso todos los vericuetos de la lógica.

● **DEBUTANTE CHIMENTADA**

Además de una fija del reloj en el tercer turno. Porque son verdaderas maravillas las que hablan los cronometristas de **Stall Glory**, a la que el pibe Carlitos Ferro saca a la circulación en tercer turno. Se trata de una descendiente de Stallwood y Bambinata que, desde sus ensayos iniciales, mostró que "servía". Y cuando llegó el momento de ajustarle el training, las respuestas fueron brillantes. Como para no tener ningún tipo de dudas que, junto a su compañera **Macy**, una hija de El Botija que anda al pelo... son capaces de reírse a carcajadas de todo el fogueo que pueda reunir el lote.

SAN ISIDRO: PROGRAMA COMPLETO PARA LA REUNION DE MAÑANA

1ª CARRERA — Pr. FRAMBOISE (comienza 1ª doble: $ 2.000) - 1.400 Mts. — A las 18.30

(APUESTAS A GANADOR, SEGUNDO, TERCERO, EXACTA Y TRIFECTA)

4 ULT. PERF.					ANOTADOS	JOCKEY	c/k.	PADRE-MADRE	CUIDADOR	ULTIMA ACTUACION	JOCKEY	Kl.	COTIZACIONES			Tiempo	Hip. Pta.	Fecha
0S	0S	—	—		1 TUDOR PASHA	M.López-3	4/57	Malambo-Tudor Melody	J.Antognozzi	10º a 11 cpos. de E. Strong 56	M.López	55	26.999	en	29.883	57"3/5	S.I.h.	28/12/80
2S	0A	2S	4S		2 SATANASSO	H.Correa-3	4/57	Snow Caravan-Valbona	J.Maldotti	2º a 2½ cpos. de Zárate 56	V.Sanguinetti	55	33.498	en	134.524	1'21"	S.I.n.	12/12/80
0S	0S	4L	—		3 EL PATRIARCA	A.Garcia	4/57	Titov-Carhué	C.Facciola	13º a vs. cpos. de Natggio 56	I.Sequeira	55	12.337	en	352.443	1'21"	S.I.n.	12/12/80
2L	4L	5L	0S		4 BEERY	H.Olivera	4/57	Vin Vin-Becuna	R.Guerresi	2º a 11 cpos. de M. Trap 56	H.Olivera	55	6.989	en	100.399	1'34"	L.P.n.	21/12/80
4A	2A	3A	0A		5 TOAST	H.Artigas	4/57	Minera II-Dama Blanca	P.Artigas	4º a 6 cpos. de Manosanta 56	H.Artigas	55	13.442	en	41.775	1'27"	Arg.h.	30/11/80
0A	—	—	—		6 CABREADO	R.Zalazar	4/57	Acaray-Golpiza	J.Fernández	14º a vs. cpos. de M. Flash 55	R.Zalazar	55	128	en	44.029	1'24"	Arg.h.	30/11/80
4S	0S	0S	3S		7 CONTROLANTE	J.Valdivieso	4/57	Practicante-Controlada	A.Giovanetti	4º a 3 cpos. de Zárate 56	J.Valdivieso	56	14.887	en	134.524	1'21"	S.I.n.	12/12/80
0S	0S	—	—		8 CONGOLEÑO	M.Villalba-2	4/57	Amateur-Conformista	C.Bastiani	9º a 14 cpos. de El Mudo 56	M.Villagra	55	9.978	en	234.090	1'36"2/5	S.I.n.	3/12/80
0S	5S	0S	0S		9 DON CHOLEN	J.Alvis	4/57	Tabito-Perenga	C.Casalini	9º a vs. cpos. de Zárate 54	E.Tasende	57	2.478	en	135.076	1'21"	S.I.n.	12/12/80
0S	0S	4S	0S		10 CURUZU	M.Barroso	4/57	Duncan-Exabela	A.B'chimano	8º a 19 cpos. de Zárate 56	M.Barroso	55	2.475	en	134.524	1'21"	S.I.n.	12/12/80
3A	3S	4A	0A		11 MELISANTE	J.Palacios-2	4/57	Practicante-Melissa	C.Boselli	3º a 1 cpo. de Romance 56	R.Durante	55	5.687	en	54.870	1'26"	Arg.n.	20/12/80
3S	3S	3S	6A		12 BIG CHIEF	C.Vega-3	4/57	Cuadro-Barrejulia	J.Loñego	3º a 3½ cpos. de Natggio 56	C.Vega	55	96.778	en	352.443	1'21"2/5	S.I.n.	12/12/80
0S	0S	6S	8S		13 EL ATENIENSE	A.Pla	4/57	Pardallo-Atea II	C.Romero	13º a vs. cpos. de Eco 54	R.Barrueco	55	8.178	en	154.008	1'10"	S.I.n.	15/11/80

Candid.: SATANASSO (2) — Enem.: Melisante (11) — Sport: Controlante (7)

2ª CARRERA — Pr. ROSE ROYALE (finaliza 1ª doble - comienza 2ª doble: $ 2.000) - 1.000 Mts. — A las 19

(APUESTAS A GANADOR, SEGUNDO, TERCERO, IMPERFECTA Y TRIFECTA)

6S	2S	2L	0L		1 LA PERICA	O.Aguirre	4/57	Marvellous-Pip	C.Mascazzini	6ª a 4 cpos. de Polvorera 56	O.Aguirre	55	22.234	en	112.738	56"	S.I.n.	17/12/80
6A	5L	0L	0L		2 BERSIA	R.Schneider-4	4/57	Benissimo-Frosting	L.Canti	6ª a 7 cpos. de Malkinia 56	N.Schneider	51	68	en	31.886	1' 1"2/5	Arg.n.	23/12/80
5A	0A	—	—		3 WIMPITA	P.Armada-4	4/57	Adorado-Wimpa	H.Padula	5ª a 8 cpos. de F. Imagen 55	P.Armada	55	768	en	58.775	1'1/5	Arg.n.	23/12/80
0A	0A	0S	0L		4 GRAN SILUETA	R.Galloso	4/57	Gran Actor-Bien de Abajo	G.Gliaria	10ª a vs. cpos. de F. Imagen 55	R.Galloso	55	145	en	58.775	1'1/5	Arg.n.	23/12/80
0L	0L	0S	6S		4aLA GLADYS	M.López-3	4/57	Golden Blossom-Filula	E.Labrador	8ª a 11 cpos. de Carona 57	R.Sosa	55	5.998	en	65.774	1'22"	L.P.h.	7/12/80
0S	5S	3S	4S		5 LA MADAME	I.Gorrais	4/57	Estribo-Midivina	H.Martinez	14ª a vs. cpos. de Astrita 56	C.Bertoldi	55	11.179	en	100.906	1'18"	S.I.n.	8/7/80
4S	3S	2S	6S		6 GACELA	A.Tarrano-3	4/57	Keenly-Golden Dawn	H.Casalotti	4ª a 4 cpos. de Selecta 56	J.Michelli	55	15.664	en	123.983	57"2/5	S.I.n.	30/12/80
—	—	—	—		7 BLACKDOWN	N.Bortule	4/57	Aerolito-Tabaquera	L.Bazan	Debuta	—	—	—	—	—	—	—	—
0S	6S	0A	0A		8 SIN QUERENCIA	A.Garcia	4/57	Bamboliño-Grillita	F.Fagin	8ª a 11 cpos. de Pastorales 55	A.García	55	20.389	en	157.864	58"2/5	S.I.n.	26/3/80
3A	0A	0S	—		9 INSURGENCIA	R.Laitán	4/57	Beniamino-Injure	S.Scabone	3ª a 6½ cpos. de F. Imagen 55	V.Sanguinetti	55	9.495	en	59.882	1'1/5	Arg.n.	23/12/80
5A	6S	0A	6A		10 SNACK	J.Alvis	4/57	Colossal-Snipe	M.García	5º a 7½ cpos. de C. Quick 55	J.Alvis	51	4.736	en	28.599	1'28"	Arg.p.	27/12/80
2S	2A	3A	3A		11 CRISTALERA	M.Sarati	4/57	Flintham-Cristalinda	M.Gervasoni	2º a 2 cpos. de C. Castaña 56	S.Videla	55	15.666	en	114.827	57"2/5	S.I.n.	20/12/80
—	—	—	—		12 NIÑA PILI	O.Telechea-4	4/57	Tullio-Moruzca	J.Diaz	Debuta	—	—	—	—	—	—	—	—
0L	0L	0S	4S		13 MA VIE	L.Zárate-2	4/57	Malambo-Trapisonda	R.Rojas	8ª a 7 cpos. de B. Ball 56	J.Martín	55	2.119	en	31.445	1' 1"2/5	L.P.n.	23/8/80
0S	0L	0S	6L		14 SIBILLE	A.Ferreras-2	4/57	In Rhythm-La Demanda	J.Ojeda	10ª a vs. cpos. de P. Che 56	C.Labeque	55	5.255	en	298.309	56"3/5	S.I.n.	3/12/80
—	—	—	—		15 KABUBA	A.Lencina-4	4/57	Norkay-Nabuna	L.Vazon	Debuta	—	—	—	—	—	—	—	—

Candid.: CRISTALERA (11) — Enem.: Gacela (6) — Sport: La Madame (5)

3ª CARRERA — Pr. LITTLE DARLING (finaliza 2ª doble - comienza 3ª doble: $ 2.000) - 1.400 Mts. — A las 19.30

(APUESTAS A GANADOR, SEGUNDO, TERCERO, IMPERFECTA Y TRIFECTA)

0L	2L	0S	4S		1 GREEK TRACKS	M.Arias-4	3/56	Greek Waters-Youse Tracks	M.Escagües	12ª a vs. cpos. de S. Angustia 56	J.Breton	55	9.678	en	155.647	1'29"	L.P.p.	19/11/80
—	—	—	—		2 MACY	R.Rossi-3	3/56	El Botija-Marcy	C.Ferro	Debuta	—		—		—		—	
—	—	—	—		2aSTALL GLORY	V.Centeno	3/56	Stallwood-Bambinata	Idem	Debuta	—		—		—		—	
4S	6S	0S	2S		3 NAVIDAD FLAPPER	J.Mansilla	3/56	Ficino-Tuluia	R.Sarlel	4ª a 3 cpos. de S. Amistad 56	J.Mansilla	55	9.667	en	328.909	1'26"	S.I.n.	28/12/80
0S	6S	0S	0S		4 PEARL	J.Valdivieso	3/56	Pales-Petullia	A.Giovanetti	9ª a vs. cpos. de Tratoria 55	J.Valdivieso	55	2.268	en	178.678	1'35"	S.I.n.	19/12/80
0S	0S	—	—		5 KALYSPERA	M.Abregu-4	3/56	Kazan-Interlaken	D.Pascual	9ª a 14 cpos. de Typhaine 55	M.Abregú	55	22.333	en	220.930	1'38"	S.I.p.	29/10/80
2S	3S	4S	6S		6 SWEET GINGER	J.Repiso	3/56	Make Money-Ginger	J.Martínez	2ª a 1½ cpos. de Tratoria 55	J.Repiso	55	29.778	en	176.885	1'35"	S.I.n.	19/12/80
0S	0S	0S	—		7 DIGIT	W.Blanco-4	3/56	Menguante-Dara	J.Martínezth	10ª a vs. cpos. de Tratoria 56	W.Blanco	55	598	en	17.773	1'35"	S.I.n.	19/12/80
4A	3A	0A	—		8 TERRONA	P.Sahagian	3/56	Yonder-Terrena	R.Pellegatta	4ª a 5 cpos. de Alone 56	P.Sahagian	55	6.576	en	31.564	1'26"	Arg.p.	3/1/81
—	—	—	—		9 SELKIE	J.Alvis	3/56	Snow Caravan-Che Yporá	M.García	Debuta	—		—		—		—	
2A	3A	4S	0A		10 MISTY EYES	A.Ferreras-2	3/56	Natbee-Eyebright	J.Muñoz	2ª a 3 cpos. de Alone 56	A.Fernández	55	5.346	en	31.564	1'26"	Arg.p.	3/1/81
2S	4L	5A	0S		11 HEKATONICA	D.Suarez-4	3/56	Hekatón-Snow Drift	J.Rotta	2ª a 2½ cpos. de S. Amistad 56	R.Buonocore	55	1.398	en	328.909	1'26"	S.I.n.	28/12/80
0S	0S	—	—		12 TONADA	N.Mezzotero	3/56	Princeling-Torch Song	J.Fanjul	7ª a 8 cpos. de N. Kiss 56	N.Mazzotero	56	2.546	en	115.647	1'14"	S.I.n.	23/8/80
0S	5S	3S	3S		13 HIBERTA	J.Sánchez-3	3/56	Hibernal-Coralline	A.Ipoucha	9ª a 14 cpos. de L. Dalry 56	J.Valdivieso	55	14.523	en	248.278	57"	S.I.n.	30/12/80
5S	0A	6S	—		14 SUELTENLA	O.Zapata	3/56	Snow Car-Parching	J.Gómez	5ª a 12 cpos. de A. Moon 56	O.Zapata	55	359	en	16.775	1'14"	Arg.n.	23/12/80
0A	—	—	—		15 ROYAL LAKE	M.Sarati	3/56	Seat of Power-Lake Erie	M.Gervasoni	7ª a 14 cpos. de P. Bluff 56	M.Lezcano	56	5.898	en	63.442	1'38"	Arg.n.	21/12/80

Candid.: STALL GLORY (2a) — Enem.: Misty Eyes (10) — Sport: Sweet Ginger (6)

4ª CARRERA — Pr. CITOYENNE (finaliza 3ª doble - comienza 4ª doble: $ 2.000) - 1.000 Mts. — A las 20

(APUESTAS A GANADOR, SEGUNDO, TERCERO, IMPERFECTA Y TRIFECTA)

3S	5A	4S	4S		1 CAMERUN	J.Valdivieso	3/56	Pazman-Caminanga	J.Godoy	3º a 1 cpo. de B. Arturo 56	V.Sanguinetti	55	21.775	en	259.839	56"	S.I.n.	17/12/80
0A	—	—	—		2 MANOLIN	R.Laitán	3/56	Map Maker-Miss Chascomús	A.Dominguez	9º a 11 cpos. de Boymast 56	R.Laitán	55	547	en	66.638	58"2/5	Arg.p.	13/12/80
3S	6L	0A	0S		3 MENOW	J.Burgois-4	3/56	Francis U.-Sanchezia	D.Gómez	3º a 3½ cpos. de Pinot 55	J.Burgois	55	1.393	en	86.775	58"	S.I.n.	10/12/80
0S	—	—	—		4 HEBRAICO	H.Castro-4	3/56	Bonicay-Hebrea	C.Aguirre	14º a vs. cpos. de Dundee 56	R.Zalazar	55	2.938	en	460.885	1'10"	S.I.h.	28/12/80
2A	2S	3S	0S		4aOPIANTE	R.Galloso	3/56	Murúa-Opiada	Idem	2º a 2 cpos. de Vizachero 56	R.Galloso	55	4.135	en	57.664	58"2/5	Arg.p.	27/12/80
—	—	—	—		5 ENTENDIDO	A.Ferreras-2	3/56	Perugin-Antiquite	D.Ojeda	Debuta	—		—		—		—	
0S	0S	—	—		6 RANCHO NEGRO	R.Quiroga	3/56	E'. el Medio-Aristocrática	L.Bonetto	Debuta	—		—		—		—	
0L	0S	6S	0A		7 EL CENTURION	R.Latorre-4	3/56	Anjou-Dora Alejandra	J.Gallo	10º a vs. cpos. de Yo Solo Se 56	R.Almirón	52	1.243	en	51.485	1' 2"1/5	L.P.n.	20/12/80
—	—	—	—		8 INTERDIT	M.Escagües	3/56	Natbee-Banquita	E.Ferro	Debuta	—		—		—		—	
0A	0A	0L	0S		9 HARD RUBBER	no correrá	3/56	Hard Fighter-Rianlana	A.Giovanetti	8º a 14 cpos. de S. y Pampa 56	I.Guimorães	55	186	en	19.884	59"2/5	Arg.p.	3/1/81
0A	0S	—	—		10 HAPPY DREAM	C.Pezoa	3/56	Happy Hypocrite-Indiarrara	J.Gamboggi	11º a vs. cpos. de E. Sun 56	O.Ayude	55	498	en	55.726	59"	Arg.n.	16/11/80
3A	6A	2S	3S		11 MARTIN DE	M.Sarati	3/56	Dairy-Surichalera	F.Hilarrachea	3º a 3½ cpos. de Tipo 56	C.Gómez	55	965	en	24.553	1'	Arg.p.	27/12/80
0S	0S	0S	3S		12 SOL QUEBRADO	M.Villagra-2	3/56	Selenio-Con Alteza	C.Bastiani	14º a 13 cpos. de N. Prince 56	M.Villagra	55	3.827	en	441.355	1'24"	S.I.h.	14/12/80
—	—	—	—		13 CABRERO	R.Moli-4	3/56	Happy Hypocrite-La Canosa	A.B'chimano	Debuta	—		—		—		—	
0A	0A	0L	6L		14 CASSE PIEDS	M.Mercau-2	3/56	Make Money-Abuja	H.Melo	7º a 14 cpos. de Tipo 56	O.Miño	55	189	en	24.553	1'	Arg.p.	27/12/80
—	—	—	—		15 LOCO LOCO	R.Desvard-3	3/56	Como Loco-Loca Mala	H.Benítez	Debuta	—		—		—		—	

Candid.: OPIANTE (4a) — Enem.: Rancho Negro (6) — Sport: Camerún (1)

5ª CARRERA — Pr. GANZUA (finaliza 4ª doble - comienza 5ª doble: $ 2.000) - 1.400 Mts. — A las 20.30

(APUESTAS A GANADOR, SEGUNDO, TERCERO, EXACTA Y TRIFECTA)

0A	3A	4A	2A		1 GIZONTXO	M.López-3	4/57	Griot-Doña Haydée	V.Davicino	10º a 9 cpos. de Vinflis 56	V. Sabín	55	11.176	en	198.993	1'30"	A.n.27	27/6/80
3A	0S	5A	2A		2 BIG DIVIDE	A.Tarrano-3	4/57	Yata Nahuel-Big Cap	G.Mercau	3º a 4 cpos. de Pepperland 55	A. Tarraño	56	2.151	en	645.553	1'40"	A.n.	26/12/80
0A	0A	0L	0L		3 SIDERIUS	J.Alvis	4/57	Sidereo-Frilera	J.Oporto	8º a 11 cpos. de G. Khan 55	J. Alvis	55	325	en	42.553	1'28"	a.n.	20/12/80
0S	6S	0S	0S		4 LINDO VIENTO	R.Latorre-4	4/55	Siempre Lindo-Soy Sola	R.Fuentes	12º a 14 cpos. de G. Nochero 55	R. Latorre	55	967	en	145.663	59"	S.I.h.	28/12/80
0L	0L	0L	0S		5 CUARTEADOR	H.Artigas	4/57	Río Limpio-Lady Montiel	P.Artigas	8º a vs. cpos. de G. Pet 56	R. Zalazar	55	968	en	55.663	1' 5"2/5	L.p.n.	4/12/80
2S	3S	0S	5S		6 TAIKUN	R.Laitán	4/57	El Gran Cupi-Tanaquil	J.Loñego	2º a ½ pzo. de Natggio 56	R. Laitán	55	96.775	en	352.443	1'21"	S.I.n.	12/12/80
—	—	—	—		7 ZARCUER	A.Gaitan	4/57	Zarcov-Cuernava	C.López	Debuta	—		—		—		—	
3A	3L	3S	4L		8 HANDSOME DAN	L.Romero-2	4/56	Exalté-Honey Brown	A.Bernardo	3º a 2½ cpos. de G. Khan 55	N. Dragisich	55	4.125	en	42.332	1'28"	A.n.	20/12/80
0L	0A	0S	—		9 TYRTOS	A.Cervantes	4/57	Tyrteo-Heroía	C.Bastiani	9º a 11 cpos. de Chado 56	R. Cervantes	55	667	en	24.536	1'15"	L.p.n.	27/12/80
6L	3L	0L	0L		10 TRIARIO	W.Blanco-4	4/57	Torquemada-P. Circunstance	H.Lalia	6º a 7½ cpos. de Chado 56	J. Ferro	55	1.675	en	24.536	1'15"	L.p.n.	27/12/80
3A	6S	0A	0A		11 ALBERTO VICTOR	J.Michelli-3	4/57	Snow Festival-Esparta	J.Gómez	3º a 3½ cpos. de C. Chicho 55	A. Ferreras	55	3.343	en	83.772	1'25"	A.n.	9/11/80
4A	6A	0A	0A		12 LOCO GATTI	O.Labanca-4	4/57	Neurótico-La Vendetta	J.Martino	4º a 1½ cpos. de s. Romance 55	O. Labanca	55	6.778	en	54.663	1'26"	A.n.	20/12/80
0A	0A	4S	4S		13 CASE FIELD	A.Garcia	4/57	Bosworth-Field-Monchi	V.Reviriego	7º a 14 cpos. de S. y Pampa 56	O. Miño	55	101	en	19.728	59"2/5	A.p.	3/1/80

Candid.: TAIKUN (6) — Enem.: Big Divide (2) — Sport: Handsome Dan (8)

6ª CARRERA — Pr. BEREZINA (finaliza 5ª doble - comienza 6ª doble: $ 2.000) - 1.000 Mts. — A las 21

(APUESTAS A GANADOR, SEGUNDO, TERCERO, IMPERFECTA Y TRIFECTA)

4S	4S	3S	0S		1 TRACTOR	A.Pla	5/55	Mysolo-Frozen Tracks	L.Parisi	4º a 2 cpos de Estatuita 56	A. Plá	55	53.663	en	256.809	56"2/5	S.I.n.	30/12/80
2S	1S	0S	2S		2 PINGO VIT	P.Sahagian	6/56	Vitencamps-Panoplia	L.Ramer	2º ½ pzo. de Estatuita 56	R. Gallego	50	51.880	en	250.159	56"3/5	S.I.	30/12/80
6A	1S	0A	0L		3 GRAN ARTURO	A.Tarraño	7/51	Decorum-Sensitiva	C.Riero	6º a 4 cpos. de Parish 55	I. Vilte	55	1.281	en	35.662	1'12"	A.f.	27/12/80
0S	—	—	—		4 BISELANTE	C.Gómez	6/54	Practicante-Biznaguita	J.Delas	8º a 9 cpos. de Estatuita 56	C. Gómez	51	4.334	en	256.809	56"2/5	S.I.n.	30/12/80
1A	5S	4A	0L		5 METALURGICO	A.Cervantes	5/51	Casing-Mentita	R.Enríquez	1º por ½ cpo. de Malkin 56	A. Cervantes	55	5.234	en	49.882	1'14"	A.n.	23/12/80
2L	5A	5L	1A		6 HILACHO	J.Valdivieso	5/53	Hekatón-Ferrosita	U.Raia	2º a 2½ cpos. de R. David 55	A. Ferreras	55	4.788	en	46.273	1' 6"	L.p.n.	4/1/81
5S	0S	0A	1S		7 GENERADOR	J.Bretón	6/54	Arakumo-Gold Lisa	R.Pellegatta	5º a 4 cpos. de Estatuita 56	J. Bretón	56	22.598	en	256.809	56"2/5	S.I.n.	30/12/80
4S	0L	0S	0A		8 EVOHE	F.Pedrozo	6/54	Con Brio-Evocadora	R.Rojas	4º a 4 cpos. de G. Milicó 56	F. Pedrozo	55	4.536	en	462.553	1'22"	S.I.h.	28/12/80
5S	—	—	—		9 CHALAZO	R.Quiroga	6/54	Choel-Elisia	L.Bonetto	5º a 5 cpos. de Tractor 55	R. Quiroga	55	34.545	en	258.773	57"2/5	s.i.n.	27/8/80
6S	0L	0S	0S		10 GAUCHO TORDO	J.Fernandez	6/51	Andro-Gaucha Víbora	A.Giovanetti	6º a 5 cpos. de Carabo 56	I. Guimaraes	55	4.352	en	264.553	56"	S.I.n.	3/1/81
0S	4L	4L	1L		11 EL EXITOSO	C.Giussi	5/51	El Curaca-Escama	I.Suárez	12º a vs. cpos de G. Milicó 56	A. Plá	55	15.664	en	462.553	1'22"	S.I.n.	28/12/80
0S	2S	0R	1S		12 HAPPY BOY	C.Caceres	6/53	Happy Hypocrite-Bauxi	D.Herrera	10º a vs. cpos de Estatuita 56	C. Cáceres	56	52.553	en	256.809	56"2/5	S.I.n.	30/12/80
5S	0S	1S	1S		13 EVENING POST	V.Centeno	5/53	Four Fingers-Melodía	S.Bello	5º a 3½ cpos. de P. Vit 56	J. Maciel	55	71.886	en	228.738	56"	S.I.n.	10/12/80
5S	3L	2L	0S		14 MALAMBO VIT	J.Martin	7/57	Vitencamps-Mon Chance	A.Corso	5º a 3 cpos de e. Post 56	V. Aguirre	55	8.790	en	318.997	56"2/5	S.I.n.	23/7/80

Candid.: PINGO VIT (2) — Enem.: Tractor (1) — Sport: Chalazo (9)

PRIMA BELLA TREPA LA SIERRA

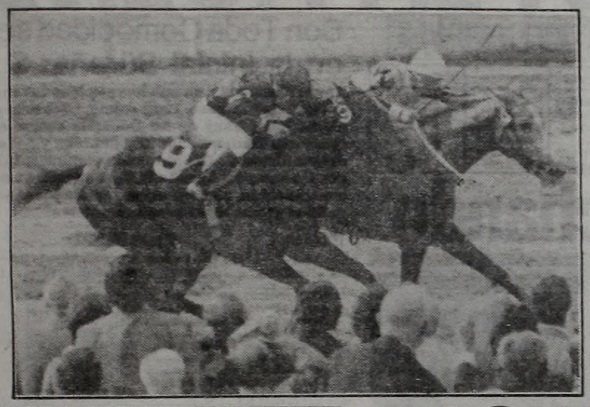

Prima Bella es de las que no se guardan la guapeza a la hora de definir. La "torda" de don Harry Martinez, se tira en el handicap del césped con todos los "chiches"...

Pocos Kilos ¡y Maciel! Con eso, Todo Dicho

A falta de clásicos, ¡buenos son los handicaps! Especialmente si tiene un anticipo de alternativas intensas como el "Sierra Balcarce", epicentro de la reunión a desarrollarse mañana en el hipódromo sanisidrense. Desde los castigadores 59 kilos que le correspondieron a **La Patora**, hasta los 48 con que **Saulina** se tirará el tute grande.

Pero como los clásicos "se buscan por el medio", y —por lo visto en el '81 por el casillero de los jockeys— entre los 55½ kilos que le correspondieron a **Prima Bella** y la presencia de Juan Maciel en su conducción, no dudamos en confiarle el voto a la pensionista de Harry Martinez. Porque, además, bien lo merece. La derrota a un cuerpo de Ben Birria, en 1'22"31, en el césped normal, entra en el plano de las injusticias. Y la regularidad marcada de la hija de Arate, la hace acreedora del pronóstico. Porque con antelación a una alejada llegada ante Figurita, le ganó a Greek Warrior en 1'34"33 para una milla, en la misma grama húmeda que, de última, tanto encumbró sus acciones.

Además, lo que llega desde el reloj sureño es como para insistir con la de Harry Martinez. Está en su "salsa", anda bien, tiene cartilla y jockey. ¡Pedirle algo más sería pecar de exigentes!

Por supuesto, **Greek Warrior**, que la vio a tan escaso margen en ese tiempazo, es su contra más temible. Buena yegua la de Maldotti, que juró venganza luego de esa derrota, y en la larga pastera se encargó de tirarle siete cuerpos a Kali en 2'43". Además, va recibiendo ahora dos kilos de su vencedora, y eso la nivela al máximo en el concepto.

Hablando de kilos, parecen muchos los de **La Patora**, e inexpresivo el 6° de Conda. Pero conociendo su predisposición para el césped y lo que anda..., ¡muñecos al suelo! Hasta allí las elegidas por la más pura lógica.

EL GLOBO DE LA SUERTE

HOY: QUIN. NAC. - 20 PREMIOS - 21.30 HS.

HOY: SALTA - 10 PREMIOS - 22 HS.

MAÑANA: PROVINCIA - 20 PREMIOS - A LAS 13 HS.

Atrasados a la grande			Demorados a los premios		
Centena	Decena	Unidad			
1	1	9	52	28	61
24 s	21 s	56 s	47 s	36 s	32 s

FAVORITOS: Grande 02-23-34. Premios 37-05-43

Ambos demorados a la grande			El dato de CRONICA		
12	64	88	53	69	81

MAÑANA: S. DEL ESTERO - 10 PREMIOS - A LAS 22

Atrasados a la grande			Demorados a los premios		
Centena	Decena	Unidad			
7	6	4	35	51	02
15 s	31 s	56 s	59 s	49 s	42 s

FAVORITOS: Grande 11-29-40. Premios 98-71-56

Ambos demorados a la grande			El dato de CRONICA		
09	37	66	58	73	95

RACHILDE Y SU PRESENCIA

Dos Caras de una Moneda con Perfil de Doble "Acertable"

Un rato antes de las 22... ¡van a empezar los problemas de desquite! Y a esa hora, se abre la Doble Final, paso decisivo que mucha implicancia tendrá en el seguir o no esta cuesta hípica del fin de semana. Todo gira en torno de veintisiete nombres metidos en un bolillero con "dos premios mayores". Pero no muchos con la fuerza de **Rachilde** y **Presenciado Big**. ¡A confiar!

Porque la hija de Amateur "es bastante profesional" ya que siempre se lleva un peso, producto de honrosas derrotas como la de Vicuña en 1'38"2.5 y la de Brigante en 1'36"22, cambiando de pista. Y aunque **Acara Cua**, **La Cortejada**, rebosante de arrimes o **Sicamora**, peligrosísima en este retorno a la cancha donde abandonó la pobreza, prometan "zarandearla" vemos a la del "puma" Sarati convertida en una roca.

De allí... ¡a correr al trece! Porque **Presenciado Big** escoltó a Happy Doc en 59" en la recta palermitana, venía de una colección impresionante de 3° (positivo el del pasto pesado a poco más de un cuerpo de Old Sun en 57"27) y esto no tiene secretos para un ligero que la está mereciendo desde hace un tiempo.

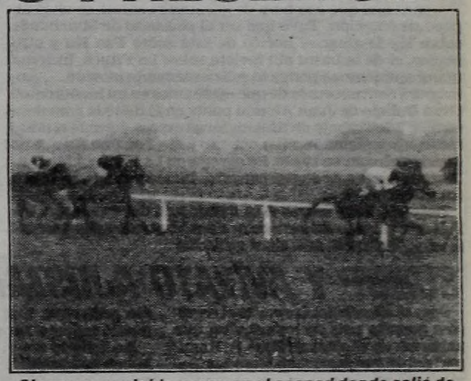

Sicamora es doble yegua en el césped donde salió de pobre con toda comodidad. Para un vale caro, lo mejor.

7ª CARRERA — Pr. SIERRA BALCARCE (finaliza 6ª doble - comienza 7ª doble: $ 2.000) - 1.600 Mts. — A las 21.35

(APUESTAS A GANADOR, SEGUNDO, TERCERO, EXACTA Y TRIFECTA)

0S	4A	0S	4S	1	SONROJADA	M.Abregu	5/54 1/2	Snow Car-Belesa	J.Gómez	8ª a 11 cpos. de B. Birria 56	O.Zapata	55	29.884	en	196.886	1'22"	S.I.n.	17/12/80
1S	2S	3L	4S	2	GREEK WARRIOR	J.Michelli	4/58 1/2	Greek Waters-Sotica	J.Maldotti	1ª por 7 cpos. a Rail, 56	J.Michelli	55	26.356	en	191.886	2"	S.I.n.	12/12/80
3S	6S	1S	1L	3	INVECTORA	R.Cabrera	5/54	Arrorró-Blanca gua	P.Addati	3ª a 4 cpos. de Mantecolita 56	R.Cabrera	55	14.553	en	113.425	1'26"	S.I.p.	18/11/80
2S	3S	0S	3S	4	EXACTLY GREEN	R.Barrueco	4/49	E. Native-K. Greenaway	J.Degregorio	2ª a cab. de Mariset 52	A.Pla	57	64.408	en	456.170	1'22"	S.I.n.	28/12/80
6S	5A	5S	4A	5	LA PATORA	H.Libre	5/59	Make Gold-Aureliana	F.Fernández	6ª a 6½ cpos. de Conda 54	H.Libré	55	9.678	en	298.399	1'22"	S.I.n.	3/1/81
3L	1S	4S	2S	5	aLA PRIMERA NIÑA	J.Valdivieso	4/53 1/2	Eurreko-Fantasiosa	Idem	3ª a 4½ cpos. de La Sixtina 56	J.Valdivieso	55	2.453	en	31.116	1'39"2/5	L.P.n.	18/12/80
6A	2A	5A	0S	6	LA AMANDA	J.Batruni	4/53	El Balazo-Optima	J.Martinez h	6ª a 14 cpos. de El Guess 56	J.Alvis	55	1.387	en	87.772	1'38"2/5	Arg.n.	23/12/80
2A	2A	5S	4A	7	SAULINA	S.Criado	5/48	Alsina-Side Walk	E.Vega	2ª a 2 cpos. de T. Bluff 56	J.Núñez	55	3.524	en	35.552	1'51"	Arg.n.	4/1/81
1S	1S	4L	0L	8	MANTECOLITA	V.Centeno	4/55 1/2	Arrí-Nacio Lloviendo	E.Clere	1ª por 4 cpos. a Marjuneosa 56	J.Maciel	55	44.635	en	113.442	1'26"	S.I.p.	18/11/80
2S	3A	1S	2A	9	PRIMA BELLA	J.Maciel	5/55 1/2	Arate-Prima Donna	H.Martinez	2ª a 1 cpo. de B.Birria 56	V.Centeno	56	58.775	en	196.886	1'22"	S.I.n.	17/12/80

Candid.: PRIMA BELLA (9) — Enem.: Greek Warrior (2) — Sport: La P. Niña (5a)

8ª CARRERA — Pr. GUIÑA (finaliza 7ª doble - comienza 8ª doble: $ 2.000) - 2.000 Mts. — A las 22.10

(APUESTAS A GANADOR, SEGUNDO, TERCERO, EXACTA Y TRIFECTA)

0A	1A	5A	4A	1	SABLE IMPERIAL	J.Gallardo-2	6/57	Homogéneo-Carlucha	A.Jaimes	8° a vs. cpos. de Periplo 56	J.Gallardo	55	2.978	en	27.663	2'41"	Arg.n.	26/12/80
4A	0L	2S	3L	2	YOTUEL	E.Martinez-3	7/57	Yos-Efa	V.Corte	4° a 8 cpos. de Periplo 56	E.Martinez	55	1.445	en	27.663	2'41"	Arg.n.	26/12/80
3L	3L	1L	3L	3	WHITE PRINCE	A.Etchart	5/57	Princeling-White Field	F.Calonje	3° a 2 cpos. de J. Papa 56	E.Riso	55	8.978	en	71.886	1'42"	L.P.n.	21/12/80
4S	4S	6S	0S	4	BOLZANO	no correra	5/57	Climber-Doña Gina	J.Etchechoury	4° a 4 cpos. de Rurik 56	V.Centeno	55	28.883	en	143.525	1'48"	S.I.n.	10/12/80
0S	0A	0L	0L	5	FIGALLO	A.Pla	6/57	Falstaff-Lituana	N.Caballero	8° a 11 cpos. de Pastizales 55	H.Castro	54	3.243	en	232.773	1'23"	S.I.n.	3/1/80
2A	6L	3A	4S	6	HELMET	C.Caceres	5/57	Minera II-Crown Flower	R.Salazar	2° a 1½ cpos. de Periplo 56	C.Cáceres	56	4.156	en	27.663	2'41"	Arg.n.	26/12/80
5A	2L	0L	5S	7	EL MALEVAJE	O.Aguirre	6/57	Niarkos-Evening Out	A.Canay	5° a 13 cpos. de Periplo 53	G.Rojas	57	1.012	en	27.226	2'41"4/5	Arg.n.	26/12/80
0L	5L	0L	3L	8	GAUCHO LUCERO	R.Rossi-3	5/57	Platinado-Recas	A.Pantanali	8° a 13 cpos. de J. Papa 56	J.Sánchez	55	4.314	en	71.886	1'42"	L.P.n.	21/12/80
1S	—	—	—	9	BOMBARDIER	R.Tavella	5/57	Northern Dancer-Fun Palace	F.Sarmiento	1° por 4 cpos. a Garal 55	H.Correa	55	48.773	en	121.378	1'39"	S.I.n.	28/11/80
5S	3S	3S	3S	10	FRANCIS GLEAN	D.Dominguez-2	5/57	Francis U.-Escentee	C.Sobral	5° a 5 cpos. de Rurik 56	D.Dominguez	55	11.578	en	143.525	1'48"	S.I.n.	10/12/80
6S	0A	1S	3S	11	ESPOLIQUE	O.Mansilla	5/57	Amateur-Espoir	J.Maldotti	9° a 8½ cpos. de B. D'Azur 55	E.Jara	55	31.116	en	329.489	2'17"	S.I.n.	31/10/80
1S	6L	0S	0S	12	JIBARO	C.Sanguinetti	5/57	Pardallo-Aramita	H.Yalet	1° por ½ cpo. a S. Encargo 56	C.Sanguinetti	55	23.768	en	156.774	1'51"2/5	S.I.n.	30/12/80

Candid.: BOMBARDIER (9) — Enem.: White Prince (3) — Sport: Helmet (6)

9ª CARRERA — Pr. CARINA (finaliza 8ª doble - comienza doble final: $ 10.000) - 1.600 Mts. — A las 22.50

(APUESTAS A GANADOR, SEGUNDO, TERCERO, EXACTA Y TRIFECTA)

0L	0L	5A	3L	1	RUN SPEED	C.Caceres	4/57	Running Words-Nica Vit	M.López	7ª a 6 cpos. de E. Tune 56	L.Falco	55	1.465	en	75.894	1'30"2/5	L.P.n.	20/12/80
2A	2A	5S	4A	2	LA CORTEJADA	I.Vilte-2	4/57	Malambo-Ilíria	R.Pellegatta	2ª a 1½ cpo. de B. Nacida 56	I.Vilte	55	3.898	en	41.553	1'38"2/5	Arg.n.	26/12/80
5S	2S	0A	3S	3	ACARA CUA	O.Tabares-4	4/57	Utópico-Candelaria	J.Silva	5ª a 5 cpos. de Brigante 56	De Arriba	54	41.775	en	172.663	1'36"2/5	S.I.n.	3/12/80
2S	2A	6A	3A	4	RACHILDE	M.Sarati	4/57	Amateur-Raceway	A.Rodríguez	2ª a 1½ cpo. de Brigante 56	M.Sarati	55	59.899	en	172.663	1'36"2/5	S.I.n.	3/12/80
6A	4A	6S	6S	5	SO BEAUTIFUL	M.Rodriguez-4	4/57	So Bold-Bauhinia	R.Sarfiel	6° a 13 cpos. de B. Nacida 56	J.Maciel	56	3.675	en	41.553	1'38"2/5	Arg.n.	26/12/80
0A	1S	0S	3A	6	SICAMORA	J.Palacios-2	4/57	Sheet Anchor-Traffic Gal	J.Etchechoury	8ª a 19 cpos. de Vicuña 55	J.Viola	55	4.837	en	482.772	1'38"2/5	Arg.n.	16/11/80
5L	3L	6A	4L	7	GARFIA	R.Moli-4	4/57	Fiacre II-Las Garzas	M.Teixeira	5ª a 9 cpos. de L. Quick 55	H.Blanco	55	1.968	en	22.534	1'46"	L.P.n.	29/12/80
3L	0A	0S	0S	8	HAPPY POLKA	D.Fernández-4	4/57	Happy Hypocrite-Puli	A.Albornoz	3ª a 3 cpos. de E. Tune 56	L.Sosa	55	1.564	en	76.885	1'30"	L.P.n.	20/12/80
6S	5S	0L	1S	9	PRINCESA LILI	M.Bertorini-2	4/57	Prince Dilemma-Valse	J.Calcagno	6ª a 11 cpos. de Lumiere 56	R.Diaz	55	14.553	en	198.997	2' 3"	S.I.n.	3/1/81
3S	1S	4S	6S	10	ACHETE	N.Mezzotero	4/57	Cuadro-Aquamarine	J.Lofiego	3ª a 3½ cpos. de Brigante 56	N.Mezzotero	55	8.413	en	172.663	1'36"2/5	S.I.n.	3/12/80
1S	5S	4S	0S	11	LAS MISIS	J.Repiso	4/57	Pepenador-Las Brisas	J.Martinez	1ª por ½ cpo. a Fatan 54	M.Abregu	55	14.553	en	209.039	1'24"	S.I.n.	10/12/80
2L	0A	6L	0L	12	SIN PEGAR	C.Garcia	4/57	Fragoroso-La Sinasina	A.Polo	2ª a 1½ cpo. de G. Tune 56	C.García	55	546	en	76.885	1'30"	L.P.n.	29/12/80

Candid.: RACHILDE (4) — Enem.: A.Cua (10) — Sport: La Cortejada (2)

10ª CARRERA — Pr. FANTASIA (finaliza doble final) - 1.000 Mts. — A las 23.30

(APUESTAS A GANADOR, SEGUNDO, TERCERO, IMPERFECTA Y TRIFECTA)

1S	2S	2S	6S	1	GAUCHO NOCHERO	E.Bortule	4/57	Huahuito-Nicely	C.Rossi	1° por 2½ cpos. a F. de Pingo 55	L.Bortulé	55	61.887	en	154.663	59"	S.I.h.	28/12/80
0S	1S	0S	4S	2	CHAMBELAN	J.Valdivieso	4/57	Snow Festival-Chatterie	J.Doval	7° a 14 cpos. de Fantomas 55	L.Triviño	55	12.553	en	346.363	1'25"	S.I.n.	30/12/80
1A	3S	—	—	3	MANOSANTA	P.Molina-2	4/57	Don Biron-Curandera	J.Uyemas	1° a 3 cpos. de Excentísimo 54	P.Molina	55	7.328	en	41.904	1'27"	Arg.p.	2/1/81
3L	0L	0S	0S	4	TEN HOR	A.Garcia	4/57	Snow Ball-The Note	J.Díaz	3° a 3 cpos. de Sonetante 56	A.García	55	5.234	en	70.882	1' 7"2/5	L.P.n.	27/12/80
4A	2S	4A	0A	5	STANLEY	A.Tarraño-3	4/57	Tue Vit-Muñeca de Cera	F.Martín	4° a 2 cpos. de H.Doc 55	A.Tarraño	55	1.916	en	22.611	59"	Arg.n.	26/12/80
0A	1S	6A	5A	6	BLOMBITO	A.Etchart	4/57	Blomberg-Night Shadow	A.Quinteros	7° a 5 cpos. de H.Doc 54	R.Tavella	55	2.116	en	22.611	59"	Arg.n.	15/11/80
0S	0S	1S	0A	7	EAST POINT	O.Labanca-4	4/57	Make Money-Punta Arenas	J.Maldotti	10° a vs. cpos. de G.Narciso 55	O.Domínguez	55	29.898	en	255.364	56"3/5	S.I.n.	15/11/80
0A	0S	1S	2A	8	ACHETE	R.Laitan	4/57	Afinite-Quizas	S.Scabone	8° a 6 cpos. de H.Doc 56	C.Pezoa	56	398	en	22.611	59"	Arg.n.	26/12/80
0S	0S	0A	6S	9	BLACKFORD	V.Villalba	4/57	Keenly-Blackpool	P.Varela	13° a vs. cpos. de Geronimus 55	S.Mamoli	55	14.998	en	327.393	1' 8"3/5	S.I.n.	25/10/80
0L	1L	4L	2L	9aLISANDRO		C.Gonzalez	4/57	Gemini Six-Lady Home	M.Grassa	14° a vs. cpos. de Sonetante 56	C.González	55	778	en	70.829	1' 7"	L.P.h.	27/12/80
0S	4S	1S	0L	10	ARATON	C.Caceres	4/57	Arate-Medalistona	J.Díaz	13° a vs. cpos. de Munich 55	C.Cáceres	55	54.443	en	453.263	1'14"	S.I.n.	14/12/80
0L	3L	1L	5S	11	CLERICO	D.Suarez-4	4/57	Anjou-Trimurti	O.Bazán	10° a vs. cpos. de Sonetante 56	L.Suárez	55	3.425	en	70.829	1' 7"	L.P.h.	27/12/80
0L	4L	0L	4L	12	ARAFINO	R.Comas	4/57	Arate-Finitadona	J.Tirado	7° a 11 cpos. de Fracati 56	H.Comas	55	2.186	en	83.442	1'15"	L.P.h.	14/11/80
2A	5A	3S	3S	13	PRESENCIADO BIG	J.Abregu	4/57	Big Money-Galaxia	A.Figal	2° a 1½ cpo. de H. Doc 56	J.Abregú	56	1.489	en	22.611	59"	Arg.n.	26/12/80
1A	0S	0A	—	14	LEMON CANDY	M.Sarati	4/57	Cockamear-Hermia	M.Gervasoni	1° por 1½ cpo. a Catela 56	M.Sarati	55	2.798	en	44.567	1' 1"5	Arg.n.	20/12/80
0S	0S	0A	5R	15	APAREO	L.Gorrais	4/57	Pazmian-Apostadora	H.Martínez	9° a vs. cpos. de Tipo 56	A.Sánchez	55	167	en	26.553	1"	Arg.p.	27/12/80

Candid.: PRESENCIADO BIG (13) — Enem.: Stanley (5) — Sport: Blombito (6)

HELLENIC PARA LA AGENDA

PRONOSTICOS DE NUESTROS CRONOMETRISTAS Y DE PUBLICACIONES

Nombre	1ª Carrera	2ª Carrera	3ª Carrera	4ª Carrera	5ª Carrera	6ª Carrera	7ª Carrera	8ª Carrera	9ª Carrera	10ª Carrera
CRONICA	Satanasso	Cristalera	S.Glory	Opiante	Taikun	P.Vit	P.Bella	Bombardier	Rachilde	P.Big
D'Arezzo	Satanasso	Gacela	S.Ginger	Opiante	Taikun	P.Vit	G.Warrior	Bombardier	Rachilde	P.Big
May	B.Chief	Cristalera	S.Glory	Opiante	Taikun	P.Vit	G.Warrior	G.Lucero	La Cortejada	P.Big
Américo	Melisante	Cristalera	M.Eyes	Opiante	H.Dan	P.Vit	Mantecolita	Jibaro	Sicamora	P.Big
Argañaraz	Toast	La Madame	Hiberta	Opiante	H.Dan	P.Vit	P.Bella	Helmet	Rachilde	P.Big
Palermo	Melisante	Cristalera	M.Eyes	Opiante	Taikun	P.Vit	G.Warrior	Bombardier	Sicamora	P.Big

La Pobreza Viene Marchando

REUNION PARA EL OLVIDO

Que Palermo no llegue a 10.000 personas (y eso, en tanto y en cuanto la cifra de 9.851 concurrentes tenga algo de seriedad), es una de las peores cosas que le pueden ocurrir a nuestro turf. Y no se justifica en el remanido lugar común de la "recesión veraniega" porque este mal, ya venía de arrastre.

Pasó ayer. Cuando Failleur puso el número inicial, era algo "en familia". Y no se inflaron luego las cosas, todo siguió con un ritmo decadente, apático, sin interés. Seguimos pensando que esto es para meditarlo. Y seriamente.

Menos mal que a la hora de la carrera central, se vivió un poco de emoción. Tuvo que ser el pescuezo de Marchande, sobre My Darling, el hocico de ésta sobre Pan Ku y otro hocico, el de la hasta allí invicta sobre La Pituca, hicieron que el ambiente se ponga lo suficientemente movido... ¡como para convencernos de que estábamos en un hipódromo!. Gran trabajo de Juan Alvis al poner en el disco la ganadora en 2'17"1/5. Trabajo de titanes, tensa espera durante el desarrollo, atropellando en el momento justo, con Pan Ku que no quería entregar su título. Se agregaron La Pituca y My Darling y entonces, se complicaron los tantos y se confundieron los gritos.

Después, todo volvió a la monotonía del comienzo. Un Palermo caído y una jornada que pasó con su total intrascendencia. ¡Este mal, aún tiene remedio!

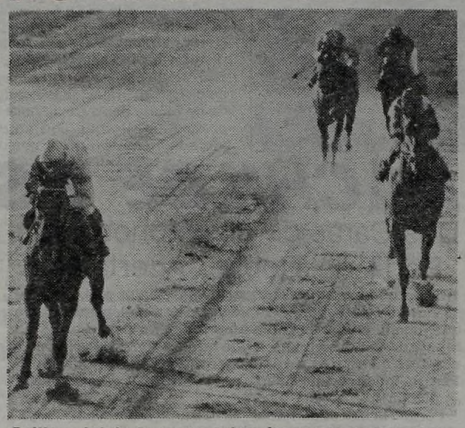

Failleur inicia la tarde palermitana con tanta comodidad como la que había en las vacías tribunas...

SUNUP Y AVIVATO AJUSTAN CINTURONES EL SABADO

Para el sábado está previsto el regreso a nuestro país de los caballos que actuaron en el clásico "José P. Ramírez" del último martes en Maroñas. **Sunup** retorna vencedor, con el antecedente de haber quedado en inmejorables condiciones y obrar ya en poder de sus propietarios la invitación para disputar el internacional "abultado" en dólares de marzo en el citado hipódromo uruguayo. Por supuesto, que allí puede volver a ser noticia.

En cuanto a **Avivato**, tuvo un problema que justifica el discreto 6º puesto logrado: durante el desarrollo de la carrera, sufrió la rotura del vaso de la mano izquierda.

● **DOS ACLARACIONES**

Hemos recibido un par de aclaraciones para los próximos programas. En primera instancia, Martín Gervasoni se pone a cubierto en relación con **Royal Lake** (7ª carrera, el Nº 7 de mañana, en San Isidro) y para el sábado, es Aníbal Giovanetti el que "saca el paraguas" con **Optativo** (7ª carrera, el Nº 7). Cualquiera de los dos puede ser solución... ¡y a buen dividendo!

HIPODROMO DE LA PLATA

COMPETIDORES Y MONTAS PARA EL DOMINGO

1ª CARRERA — A las 14.45
Pr. Camacho - 800 Mts.
(Comienza la Apuesta Doble)
1 Don Corleone 55, V. Sabin
2 Rig Colt 55, D. D'nguez
3 Con Rubén 55, H. Erenú
4 Sin Ruedo 55, J. Corso
5 Troncoso 55, J. Maciel
6 Criollo Sun 55, C. Cáceres
7 Clementino 55, J. Vaira
8 Good Man 55, H. Tocci
9 F. Summer 55, J. Gutiérrez
10 R. Po 55, B. Aguilar
11 No-No 55, V. Villalba
12 Con Six 55, V. Rosas

2ª CARRERA — A las 15.20
Pr. Churruca - 1.100 Mts.
(Finaliza la Ap. Doble)
1 J. Fort 57, L. Falco
2 La Elegante 57, D. Frávega
3 Anfitriona 57, A. Roldán
4 Rielle 57, H. Blanco
5 P. Linda 57, D. Domínguez
6 Barbaluz 57, H. Erenú
7 G. Deal 57, W. Blanco
8 G. Princess 57, J. Burgois
9 Manineer 57, D. Fernández
10 Comiticha 57, N. Núñez
11 Dallan 57, E. Martínez

3ª CARRERA — A las 16.5
Pr. Charmela - 1.300 Mts.
(Comienza la Ap. Doble Extra)
1 L. Fuerte 57, M. García
2 Domuta 57, J. Burgois
3 C. Incaica 57, J. Corso
4 La Puntera 57, R. Ramallo
5 Fiorina 57, R. Cabrera
6 C. Chis 57, N. Núñez
7 Maluchita 57, XX
8 B. Purreta 57, R. Zalazar
9 Karlota 54, O. Tabares
10 Hema 57, J. Tocci
11 Drills 54, L. Zárate
12 S. Dancer 57, M. Planas
13 Maleza 54, A. Valenti

4ª CARRERA — A las 16.50
Pr. Finder - 2.000 Mts.
(Finaliza la 1ª Ap. Doble Extra)
1 L. Clara 56, C. Gómez
2 Mahalah 56, C. García
3 Yasmin 56, V. Sabin
4 Rimila 56, C. Cáceres
5 Servilleta 56, I. Gorrais
6 Letvin 56, D. Domínguez
7 Complicada 56, F. D'Elía
8 N. Lejana 56, R. Comas
9 M. Kiss 56, J. Burgois

5ª CARRERA — A las 17.25
Clás.: Hip. de Maroñas - 2.100 Mts.
1 P. Bluff 58, R. Galloso
2 I. Flower 51, V. Sabin
3 C. Man 50, S. Videla
4 Economo 50, J. Vaira

6ª CARRERA — A las 18.15
Pr. Clementina - 1.100 Mts.
(Comienza la 2ª Ap. Doble Extra)
1 Apipi 56, L. Alzamora
2 Mariney 56, A. Valenti
3 Corinthians 56, D. Cabral
4 B. Jugada 56, C. González
5 Ephelide 56, J. Sánchez
6 I. Buena 56, H. Erenú
7 N. Dana 56, C. S'netti
8 In'mérica 56, O. Ramírez
9 Ballerina 56, m. Arias
10 Patuleaca 56, C. Vega
11 Caramelera 56, E. Martínez
12 Piola 56, C. Falco

7ª CARRERA — A las 19.5
Pr. Zanoni - 2.000 Mts.
(Finaliza la 2ª Ap. Doble Extra)
1 Cezanne 57, R. Cabrera
2 Vareador 57, A. Juárez
3 Acetato 57, H. Prieto
4 B. Tinto 57, L. Falco
5 N. Facundo 57, E. Martínez
6 L. Gerald 57, M. Rodríguez
7 Chicharrón 57, H. Blanco
8 Nuchón 57, O. Telechea
9 Pier 57, N. Dragisich
10 L. Donn 57, L. Zárate
11 Hilou 57, C. Vega
12 A. Crest 57, J. Cervantes
13 M. Juan 57, V. Rosas

8ª CARRERA — A las 19.55
Pr. Tinto Barcelonés - 1.200 Mts.
(Comienza la 3ª Ap. Doble Extra)
1 Moulin 57, J. Tocci
2 McBloom 57, V. Aguirre
3 Brilliant 57, J. Sánchez
4 Atorao 57, D. Domínguez
5 El Chulo 57, C. Cáceres
6 Yucal 57, N. Núñez
7 Jornalero 57, C. Giussi
8 Des'brante 57, O. González
9 S. Tarro (c.) 55, E. Martínez
10 Cogotero 57, A. Sandoval
11 Fedan 57, M. González
12 Patoy 57, L. Alzamora
13 Mi Lucifer 57, L. Falco
14 B. Bluff 57, A. Carrillo
15 Sacudido 57, A. Madotta
16 No Tan Claro 57, XX
17 Custodiado 57, S. Videla
18 P. Face 57, H. Erenú

9ª CARRERA — A las 20.45
Pr. Mariana - 1.100 Mts.
(Finaliza la 3ª Ap. Doble Extra)
1 Podadora 56, R. Ballaccomo
2 Dirlanda 56, C. Gómez
3 Medalara 56, J. Corso
4 Incaínaria 56, R. Comas
5 A. Doble 56, E. Martínez
6 Resistence 56, J. Borda
7 Bionica 56, O. Frávega
8 Taquita 56, O. Aguirre
9 Casablanca 56, M. López
10 Aralida 56, J. Vaira
11 G. Virginia 56, A. Valenti
12 Eos 56, C. González
13 Santidad 56, C. Cáceres

10ª CARRERA — A las 21.40
Pr. Amianto - 1.300 Mts.
(Comienza la 4ª Ap. Doble Extra)
1 Domat 56, O. Frávega
2 L. One 56, L. Zárate
3 M. Star 56, E. Martínez
4 Vibrador 56, C. Vega
5 S. Popular 56, F. D'Elía
6 Nohunga 56, V. Sabin
7 B. Bluff 56, M. López
8 M. Moro 56, R. Díaz
9 Kypros 56, J. Cepeda
10 Zar Olade 56, J. Ferro
11 Pre'tuoso 56, N. Núñez
12 Pousifo 56, C. Montenegro
13 Kanaste 56, J. Corso
14 Chine 56, R. Desvard
15 S. Campesino 56, J. Vaira
16 Cambalario 56, Gutiérrez
17 Lino 56, D. Domínguez
18 C. Real 56, O. Tabares

11ª CARRERA — A las 22.30
Pr. Alycidón - 1.400 Mts.
(Finaliza la 4ª Ap. Doble Extra)
1 Paoli 57, O. Frávega
2 Punteador 57, S. Videla
3 S. General 57, J. Viera
4 Alpen Stock 57, M. López
5 Prendador 57, C. Vega
6 O. Sun 57, C. Cáceres
7 Tabor 57, L. Falco
8 R. Americano 57, L. Alzamora
9 Mayoral 57, J. Borda
10 Gamo 57, O. Ilarione
11 Ignon 57, E. Martínez
12 Sin Alardes 57, A. García
13 B. Tropical 57, F. Pedrozo
14 G. Wing 57, J. Gutierrez
15 Spreeing 57, R. Fernández
16 Bosquejo 57, M. Rodríguez
17 Juan Papa 57, H. Olivera
18 Inconstante 57, XX
19 Laborius 57, XX
20 Amorio 54, A. Sosa

LUCKY WAY

Panorama clásico es el que se abre para Lucky Way, luego de la cómoda victoria y en tan excelente registro como la que viene de conquistar. Su cuidador ha decidido "exprimir", al máximo al hijo de Lucky Debonair aprovechando el momento por el que atraviesa y presentarlo en los 2.200 metros del clásico "Buenos Aires" a disputarse el 18 del corriente. Será el hipódromo Argentino el escenario para que pelee de igual a igual por el impacto clásico al que ya su calidad, se ha hecho acreedor.

QUINIELA

(Sorteo de anoche)

1º	749	11º	905
2º	562	12º	419
3º	458	13º	542
4º	211	14º	914
5º	748	15º	931
6º	542	16º	754
7º	347	17º	097
8º	185	18º	091
9º	694	19º	034
10º	004	20º	035

CORDOBA

(Sorteo de anoche)

1º	con	$	1.000.000.000	10796
2º	"	$	100.000.000	49953
3º	"	$	30.000.000	46411
4º	"	$	20.000.000	7298
5º	"	$	10.000.000	46562
6º	"	$	1.500.000	6051
7º	"	$	1.500.000	9653
8º	"	$	1.500.000	20458
9º	"	$	1.500.000	30625
10º	"	$	1.500.000	50387

Con Toda Comodidad se Impuso en la Inicial Sureña: $ 9.000.-

Tarde "pesada" y no muchos aficionados en el comienzo de la jornada platense. Para colmo, fallo demorado por el reclamo del jockey de La Doncella contra el de Bióloga... ¡pero con Hellenic más allá del bien y del mal! Por que la descendiente de Hekaton puso el número inicial al superar por 1½ cuerpo a Agenda Ball, abonando $ 9.000 a ganador. A continuación, ofrecemos los resultados generales de la jornada al cierre de la presente edición:

1ª Carrera — Premio PALQUET — 1.100 Metros

(En esta carrera comenzó la Apuesta Doble)

CABALLO	JOCKEY	Nº	Gan.	Placé	Dividendo		Pag.
1 HELLENIC 53, E. Martínez		(1)	4816	351	9000	2000	—
2 Agenda Ball 56, M. Saratti		(5)	13561	3157		2000	3100
3 Bióloga 54 1/2, C. Gonzalez		(7)	1829	151		2000	23700
4 Tiff 54 1/2, M. Ledesma		(4)	4261	884			10100
5 La Doncella 56, C. Sanguinetti		(2)	2406	253			18000
6 So Queenly 53, A. Narro		(3)	243	56			178500
7 Ross Sun 56, H. Olivera		(6)	2075	163			20700
u Never Blond 53 1/2, J. Alvis		(8)	2228	271			19400
TOTALES			31449	5286			

Corrieron todas.
LLAVE GANADORA 1-4: $ 7.900.
COMENZO LA APUESTA DOBLE: Total de vales: 7.066. Total del pozo: $ 48.755.400. Vales de la ganadora: 1.046. Cotización del vale: $ 46.610. Valor del enganche: 52.000.
Ganada por: 1 1/2 cpo. la 3ª a 2 1/2 cpos. la 4ª a 3/4 cpo. la a 5ª a 2 1/2 cpos. la 6ª a 2 1/2 cpos. Tiempo: 1'6"1/5. Cuidador: M. Sola. Caballeriza: Naro. La ganadora es hija de Hekaton y Afrodisia. Edad: 3 años.

2ª Carrera — Premio JALOUSE — 800 Metros

(En esta carrera finalizó la Apuesta Doble)

CABALLO	JOCKEY	Nº	Gan.	Placé	Dividendo		Pag.
1 MI COCINERA 55, J. Maciel		(5)	9503	216	4400	2400	—
2 Mejoradora 55, J. Gutiérrez		(2)	11312	220		2400	3600
3 Boby Sola 55, J. Fernández		(7)	5800	132			7200
4 Santillana 55 1/2, V. Villalba		(3)	c/el 2				3600
5 Doña Campa 55, N. Dragisich		(1)	1679	101			24900
6 Con Delia 55, M. Sandoval		(4)	2014	91			20700
u Ancarita 55, C. Cáceres		(6)	c/el 7				7200
TOTALES			30308	760			

Corrieron todas.
LLAVE GANADORA 2-4: $ 4.500.
FINALIZO APUESTA DOBLE: Vales del enganche: 1.243. Nuevo pozo: $ 93.354.240. Total del vales: 2.288. Vales de la ganadora: 563. Dividendo: $ 132.180. A placé: 1.012. Dividendo: $ 18.440.
Ganada por: 1/2 cpo. la 3ª a 2 cpos. la 4ª a 4 cpos. la 5ª 3/4 cpo. la 6ª a 2 1/2. Tiempo: 47"3/5. Cuidador: S. L. Bello. Caballeriza: Persa. La ganadora es hija de Entredicho y La Peseta. Edad: 2 años.

3ª Carrera — 2.000 Mts.

HIPODROMO DE LA PLATA

	MARCADOR	GANADOR	PLACE
1º	3	13.700	4.700
2º	2		3.100
3º	9		5.300
4º	4		
LLAVE	1 2	14.100	

1 Contrail 55, M. Ledesma
2 Locomotión 54, M. Sarati
3 Nono 57, C. Sanguinetti
4 P. Guardian 51, J. Vaira
5 R. Dandy 54, J. Sanchez
6 Hiperrealista 53, O. Fravega
7 Ven Ballo 53, O. Telechea
8 Corvette 54, C. Verdasco
9 Económo 55, V. Rosas
10 D. Jus 54, J. Maciel

TIEMPO

MAXIMA a las 16 horas: **27º4**
MINIMA: 17º7 a las 7 hs.
Presión: 1011.5 milibares.

Dr.. Ray Clavó el Bisturí

No dejó de ser noticia... Que Dr. Ray esté en el título obligado del reloj se convirtió en una constante, pero mientras siga con el ritmo de hoy (28"2 5 en la arena sanisidrense) no se le puede negar ese mérito al que el sábado se tirará a fondo contra Villares. Veamos que pasó en las pistas:

● **ENSAYOS DE SAN ISIDRO**

(Pista de arena, normal)

DR. RAY, A. Sánchez, 500 en 28"2 5 con 11"2 5 de final; BATELLO, L. Acuña, 500 en 28"3 5; FONTEMET, C. Bertoldi, a la par de NABURA, A. Lencinas, 600 en 35" mejor la primera; DUBONET, J. Palacios, 800 del opuesto en 51"3 5.

● **ENSAYOS DEL ARGENTINO**

(Pista auxiliar, normal)

PINGO VIT, O. Tévez, 500 en 29"3 5; CASSE PIEUS, M. Mercau, 500 en 30"; HAPPY DREAM, H. Daluz, 500 en 30"4 5 de los 1.500 a los 1.000.

(Desde los partidores)

POCHO (dos años) R. Pons, 500 en 29"4 5; EL CENTURION, R. Latorre, 500 en 30"; MANOLIN, R. Laitán, 500 en 30"2 5.

- A "CHIQUI" LA SACARON EN CONTRA
- LOLITA TORRES PRONTO SERA SUEGRA
- ¿LA STEFANI SE SACA O NO LA "H"?
- ALARCON-MEDRANO SOLUCION AL CARTEL

Mirtha Legrand, **la reciente abuela**, no es una mujer que esté con esa expresión marchita tal como se la reprodujo a todo tamaño en un medio. Ese primer plano está compuesto, según opinaron los que saben, **de una manera agrandada y sugestivamente en contra de la superstar.** La foto fue tomada con teleobjetivo justo en el momento en que doña Mirtha **prorrumpió en llanto** el último 31 de diciembre. Pero una mujer de su belleza no merecía que se le **"achicase"** con semejante placa.

● **LOLITA, SUEGRA**

Dentro de poco contraerá enlace el hijo mayor de Lolita Torres, la maja de los olés. El muchacho, de 22 **pirulos**, llamado Santiago, **está noviando con joven llamada Patricia** quien proclamó a sus íntimos **la venidera unión conyugal** que convertirá **en suegra** a la siempre querida doña Lolita. Aún no hay fecha fijada pero el enlace; según la chica, será próximo. **¡Felicitaciones!**

● **¿CON O SIN "H"?**

Muchos están **tratando de escudriñar** qué se propone hacer Thelma Stefani, **la que sí que no**, con su nombre de pila. Había decidido, en compulsa interna, **sacarse la "h" del mismo.** Hete aquí que, no obstante esa premisa, en el nuevo teledramón, de origen brasileño, **en donde participa es presentada directamente con la "h".** Vale decir, si se la quitó publicamente, **¿por qué no reclama para que se lo escriban como desea?** Además, el periodismo que tiene que escribir su nombre **nunca sabe cómo hacerlo. ¡Que se ponga de acuerdo, please!**

● **El asuntillo de los carteles sigue preocupando a más de uno. La nueva dupla** María de los Angeles Medrano, la **que aparece de vez en cuando**, y Pablo Alarcón, **el que se separó**, ven aparecer sus nombres de la siguiente manera. El de ella **más abajo** y el del galán **arriba, en el otro costado.** De esta manera **puede encabezar cualquiera de los dos, según como se lo mire.** Y ninguno tiene derecho al pataleo. **¡Oh, la feria de vanidades!**

● **AMISTAD**

Tan amigos como son, Sergio Renán, **el intelectual**, y Mario Sábato, **el hijo del escritor** es que **se los suele ver reunidos en más de un lugar público de Baires.** Noches atrás fueron detectados en muy concurrido comedero de la Costanera, ambos ataviados **con sendas remeras (la de don Sergio color verde)**, y **dos damas.** La que escoltaba don Renán **era muy apetecible** y, según decires **se trataría de Silvia Kutika, la chica que debuta en su próxima realización.** Tardaron mucho en ser ubicados en una mesa, esto creó la impaciencia de don Sergio (pese a haber sido convidados con copitas de jerez) pero cuando **quisieron retirarse rumbo a un reducto menos lleno**, enseguida consiguieron ubicación. **¡Menos mal!**

● **NADA DE COPIAS**

La ahora más optimista Nini Marshall aclaró que **no pudo concretar faena** para formar dupla con Andrés Percivale, **el discolo**, en una suerte de café-concert. **En su lugar**, doña Nini **se entretiene grabando esquicios con sus personajes para radioemisoras del interior. "Por lo menos saco los personajes creados por mí sin esperar a que las demás me lo estén copiando".** También insistió que "Catita" **siguen subsistiendo en la actualidad. "Tal vez más refinada y hasta dejando sus suburbios para apostarse en Barrio Norte".** La señora Marshall **confirmó que sigue con su natural nerviosismo** que le juega muy **malas pasadas** de carácter emotivo. **Pero eso forma parte de su personalidad. Tableau.**

● **NOS QUIEREN...**

... y por eso seguimos recibiendo, aun, plácemes de fin de año. Llegaron los del canal 13, Elvira Romei, Daniel Aguilar, Diego Verdaguer (vía México), Micrófon (Ramón Espeche), ATC discográfica (Oscar Bellaich), Sicamericana (Roberto Quirno), Olga O'Farrel, Los Moros, Julio Gallo, Luis Gils, Telmo, Héctor Vidal Rivas. **A todos les retribuimos.**

● **EXTENSION**

A partir del 1ro. del corriente, **la gerencia de noticias**, a cargo del señor Héctor Agulleiro, **tomó también la gerencia de deportes y de todos los eventos periodísticos** de la telemisora de Constitución. Hasta ahora solamente dependían de la misma los ciclos "Pinky y la noticia" (o "Realidad 81") y "Séptima edición".

● **RESPETO**

En la comedia que marca el retorno de María Aurelia Bisutti, **la creyente**, a la actividad (o sea "Casada... dijo no"), la blonda actriz saca un muestrario de modelos que provocan los **"¡Oh!"**, de la ansiosa platea femenina. "Incluso mucha ropa de lencería ya que muchas situaciones transcurren en un dormitorio", apuntó doña María A. Como la pieza, dirigida por "Pancho" Guerrero, **el rosarino**, debe pasearse por distintas zonas **es que no quieren ir a ninguna sin la debida antelación con el fin de mostrar todo el vestuario en orden y con decorados ídem.** Vale decir, representarla igual en todas partes. **Eso se llama respeto al público.**

UN ANGEL DE CHARLIE HARA DE JEAN SEBERG

NUEVA YORK, 8 (AFP).— Joven promesa del cine y estrella de la televisión con "Los ángeles de Charlie", Cheryl Ladd, que reemplazó en esa serie a la despampanante Farrah Fawcett, será en un largometraje Jean Seberg, la actriz norteamericana que se suicidó en setiembre de 1979 en París, más o menos un año antes de que lo hiciera su esposo, el novelista Romain Gary.

El proyecto del filme había sido anunciado en julio pasado, pero solo ha tomado cuerpo ahora, cuando un sello norteamericano ha empezado los preparativos, con un guión basado en una biografía de la desaparecida escrita por el crítico David Richards, y en relatos de amigos que la conocieron cuando apenas soñaba con convertirse en estrella.

Un filme que para el espectador tendrá un doble atractivo: ver reaparecer a una actriz **muerta en circunstancias trágicas** cuando todavía tenía un sinfín de posibilidades por delante, y descubrir a la que ya algunos críticos consideran como la estrella del cine norteamericano en un mañana muy cercano, **Cheryl Ladd**, encantadora rubia revelada en "Los ángeles de Charlie", esa serie de detectives con faldas en la **que reemplazó a la protagonista, Farrah Fawcett.**

BRASILEÑO ES MUY ONEROSO

SANTIAGO, Chile, 8 (ANSA).— El cantante brasileño Roberto Carlos, uno de los ídolos populares de Chile, **no va a actuar al Casino de Viña del Mar**, el centro turístico más importante de ese balneario, luego **de que su presencia había sido anunciada allí como "la gran primicia".**

El gerente de ese casino dijo que **"el contrato se encareció demasiado y tuvimos que dejarlo de lado. Pedía tres veces más, en moneda dura, que lo que había cobrado por el mismo espectáculo en el mismo local en 1978".** El Casino de Viña del Mar habitualmente realiza una temporada internacional con cantantes.

¡Doble erotismo, terror y sexo!
UN MANIATICO SEXUAL ATERRORIZA A LAS COLEGIALAS
FABIO TESTI en CRIMEN EN EL INTERNADO DE SEÑORITAS
PROHIB. MEN. 18

INTIMIDADES Jacqueline Bisset Robert Powell
PROHIBIDA M. 18 AÑOS

8 a semana de éxito ARIZONA
LAVALLE 727

TODOS LOS AÑOS, EL MEJOR ESPECTACULO, PARA TODA LA FAMILIA

FABULOSO, DESLUMBRANTE, RENOVADO.

HOY DEBUT

FIESTA EN EL HIELO
HOLIDAY ON ICE

ENTRADAS GENERALES
MAYORES $ 10.000
MENORES $ 5.000
Menores de 5 años GRATIS

FUNCIONES: MARTES A VIERNES 21.15 Hs.
SABADOS Y DOMINGOS 18.00 y 21.30 Hs.
LOCALIDADES EN VENTA: DE 10 A 20 HS. HASTA 7 DIAS DE ANTICIPACION

LUNA PARK
AYUDA A FESTEJAR LAS VACACIONES

TV PROGRAMA TV

17	2	EL CLUB DEL DOS
	7	ROMINA
	9	PEPONA POPINA
	11	ONCELANDIA
	13	LA TARDE DE LOS CHICOS CON CAROZO Y NARIZOTA
17.30	9	SUPERSHOW '80
18	7	PATRULLA JUVENIL
18.30	9	NUEVEMUNDO
19	2	SWITCH
	7	GALERIA
	9	EL PROGRAMA DE DORIS DAY
	11	VIVALO CON NOTICIAS ONCE
	13	LOS INVASORES
19.30	9	VIDEOSHOW
20	2	BONANZA
	7	MUSICA PROHIBIDA PARA MAYORES
	11	COMBATE
	13	LOS ESPECIALES DE NAVIDAD
21	2	ANDREA CELESTE
	7	60 MINUTOS
	9	POLEMICA EN EL BAR
	11	CHIPS
	13	MONICA INFORMA
22	2	FAMILY
	7	LOS ESPECIALES DE ATC
	9	VIVIR CON TODO
	11	RAIZ Y CANTO
	13	EL MUNDO DEL ESPECTACULO
23	2	STARSKY Y HUTCH
	11	CANNON
23.30	7	SUITE EJECUTIVA
	9	LA PATRIA ES DE TODOS
	13	SEPTIMA EDICION
24	2	MANNIX
	9	NUEVEMUNDO
	11	TRASNOCHE GRUNDIG
0.30	7	CENTRO CULTURAL ATC
	9	CINE SIN INTERRUPCIONES
0.45	9	GRANDES OLVIDADOS
	13	FAMILY
1	7	ATC INFORMA
	9	DIOS CON NOSOTROS
	13	UN MOMENTO DE MEDITACION

crónica en la Pasarela

HUGO DEL CARRIL: 'SOLO UN SUSTO'

NECOCHEA, 8 (De nuestro corresponsal).— Como consecuencia de una indisposición hepática suspendió anoche su actuación en un centro de espectáculos de esta ciudad, Hugo del Carril.

CRONICA, pudo dialogar con el afamado intérprete, quien señaló que todo no pasó "de ser un gran susto, el médico me aconsejó que reposara hasta esta noche, en que me reintegraré al espectáculo, y por sobre todas las cosas, me recomendó un régimen estricto en las comidas".

El popular cantante nos acotó que "en otras oportunidades tuve problemas parecidos, pero esta fue la luceciita roja de alarma. Ahora, habrá que cuidarse y seguir al pie de la letra las indicaciones de los facultativos. Sopa y churrasco con puré, es el menú que me espera en los próximos días el sacrificio es válido. Lo más importante, es que esta noche puedo volver al escenario, y eso me gratifica".

"Esta temporada —acota— el público, como siempre, se ha acercado a brindarme su cariño y estima, por eso pese a los pequeños achaques, yo también quiero darles mi presente, que es la mejor forma de agradecerles su presencia".

● MARATON

MAR DEL PLATA, 8 (De nuestro corresponsal).— Uno de los que cumplen maratones en Marpla no es otro que Jorge Martínez. Está bien que el muchacho sea bastante deportivo pero eso de pasarse la vida del teatro al aeroparque de Camet, ascender a un avión, estar en Baires por motivos de trabajo, y retornar por máquina aérea listo para cumplir con su papel en el balneario es un "training" que no todos pueden soportar. Don Martínez afirma que **"Será duro pero es necesario"**. Igualmente no pierde su sonrisa para depararles a las "fans" lo que exigen de los faranduleros. La vida es dura.

● "DRACULA"

PUNTA DEL ESTE, 8 (Especial).— El actor y director cinematográfico argentino Sergio Renán, reitero aquí que llevará a la televisión una versión de la pieza teatral "Dracula", que tanto éxito tuvo en el teatro en Buenos Aires.

Renán dijo que en un principio se ha pensado poner en escena la obra en dos espectaculares de hora y media de duración, cada uno. Comentó que ha quedado muy conforme con su tercera película, "Sentimental".

YA NO SE NIEGA

MAR DEL PLATA, 8 (De nuestro corresponsal).— Mucho se hizo desear la ex "Rosa de lejos" para dejarse fotografiar por los reporteros gráficos que tenían que cumplir con lo que les mandaban sus directores. Sucede que Leonor Benedetto paró varios flashes aduciendo que **"no estoy arreglada"**. A su lado, silencioso, su segundo esposo, el actor-abogado Gerardo Romano. De repente, paseó por la Bristol y se dejó sacar por esas cosas que hacen a la promoción, ya que el divismo siempre es pasajero. ¡Menos mal!

● GANAN "GALANCITOS"

La gente joven que se aposta en Marpla, por supuesto que hablamos de las chicas, van a ver a la llamada "compañía de los galancitos" compuesta por Raúl Taibo, Ricardo Darín y Carlos Olivieri. La sala no es grande y no está mal lo que llenan. Ellos se tenían fe y lo decían. Claro que no todos les creían. Es más, su negocio es más opiparo que el de los "galanes" Martín, Mayorano, Grimau y Martínez los cuales, todavía, no entienden qué sucede con ellos con su espectáculo en base a "Los dormitorios enseñan mucho" donde los dirigió Raúl Rossi.

Pero de todos estos vaivenes taquilleros, una cosa queda suficientemente en claro, y es que el público adolescente y "juvenilmente" joven —los teen agers, que le dicen en Estados Unidos— constituye un buen sector del mercado, y quienes a ellos apuestan con calidad, ganan.

USTED Y LOS ASTROS

ACUARIO
(21 de enero al 19 de febrero)
Se confirma asunto de trabajo, obre sin temor. En amor, decisión afortunada. Vigile la salud.

PISCIS
(20 de febrero al 20 de marzo)
Noticia o encuentro relacionados con plan de trabajo. En amor, se alejan dudas.

ARIES
(21 de marzo al 20 de abril)
No tome decisión apresurada en asunto de trabajo. En amor, buenos momentos.

TAURO
(21 de abril al 22 de mayo)
No desatienda asunto de trabajo, confían en usted. En amor, todo tiende a mejorar.

GEMINIS
(23 de mayo al 21 de junio)
Altibajos en su trabajo, obre sin temor. En amor, armonía y comprensión.

CANCER
(22 de junio al 21 de julio)
Es el momento de tomar una decisión en su trabajo. En amor, situación que lo favorece.

LEO
(22 de julio al 21 de agosto)
Buen día de trabajo, se adelantan tareas. En amor, no se desanime ante un desencuentro.

VIRGO
(22 de agosto al 22 de setiembre)
Es el momento de tomar una decisión en su trabajo. En amor, se aclaran dudas.

LIBRA
(23 de setiembre al 22 de octubre)
Asunto de trabajo reclama su atención. En amor, todo continúa igual. Se aleja preocupación

ESCORPIO
(23 de octubre al 21 de noviembre)
Buen día de trabajo, se adelantan tareas. En amor, no dé motivos de discusión.

SAGITARIO
(22 de noviembre al 21 de diciembre)
No desatienda asunto de trabajo, de usted depende una decisión. En amor, encuentro feliz.

CAPRICORNIO
(22 de diciembre al 20 de enero)
Active asunto de trabajo, confían en usted. En amor, se aclaran dudas. Buena noticia

ANGEL MAGAÑA Y LOS NIETOS

MAR DEL PLATA, 8 (De nuestro corresponsal).— Acompañando a su hija Julieta se encuentra en Marpla Angel Magaña. El notorio actor hizo declaraciones con respecto al hecho de que su amiga Mirtha Legrand acaba de ser abuela. **"A Marcela, su hija, la tuve en mis brazos y hoy vivo la noticia de su hijo con emoción difícil de describir. Con Daniel Tinayre y Mirtha hemos compartido muchas cosas juntos. Por ese motivo no puedo sentirme ajeno al hecho. Para mí, Marcela es como una hija. Por eso siento como de nosotros a su bebé"**. Magaña se quedará unos días en Marpla hasta que el espectáculo de Julieta tome fuerza y luego si se marchará a Buenos Aires.

Juan C. Calabro: 19 de Casado

MAR DEL PLATA, 8 (De nuestro corresponsal).— Días atrás Juan Carlos Calabro festejó sus 19 años de casado con "Coca", una mujer ideal para un hombre tan ocupado como él y que desde enero de 1962 lo sigue fielmente a todos lados, lo aconseja, lo mima, comparte sus avatares y alegrías. Y, siempre, con una sonrisa en su rostro. Cuando Calabró tuvo un accidente de automóvil que pudo ser terrible (a principios del '72) Coca fue la más herida, estuvo a su lado en la clínica rezando para que se salvase. Es una linda pareja la que forman.

PALABRAS CRUZADAS

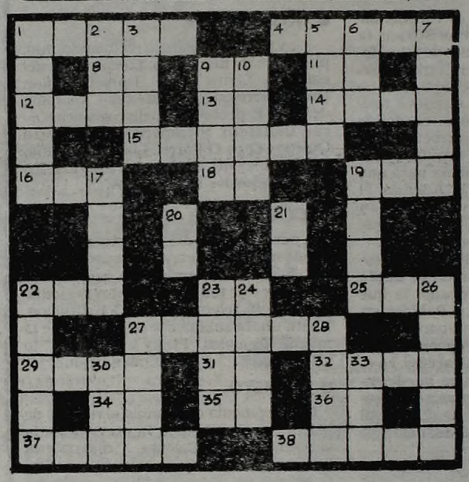

HORIZONTALES

1) Arbol rosáceo cuyo fruto es la pera. 4) Ciudad de Ucrania, a orillas del mar Negro. 8) Sufijo aumentativo. 9) Negación. 11) Dat. y acus. del pron. pers. 12) Ciervo del hemisferio boreal. 13) Afirmación en dialecto provenzal. 14) Liebre de la Patagonia. 15) Nuevo, principiante. 16) Arbol leguminoso. 18) Antigua moneda romana. 19) Duración de las cosas eternas. 22) Diosa. 23) Siglas de Antes de Cristo. 25) Impar. 27) Plátano. 29) Rostro, faz. 31) Abreviatura de ítem. 32) Manifestar la alegría. 34) Pronombre personal. 35) (Diego de) Militar y escritor portugués del s. XVI. 36) Terminación verbal. 37) Arbusto rosáceo. 38) Deidad griega, personificación del Cielo.

VERTICALES

1) Ciudad de Francia. 2) Licor alcohólico de la melaza. 3) Anona, fruto. 5) Cúpula. 6) Pronombre indeterminado. 7) Arbol salicíneo. 9) Estrella temporaria. 10) Ansar (pl.). 17) Ninguna cosa. 19) Antiguo nombre de Irlanda. 20) Río de Siberia. 21) Artículo determinado. 22) Expresar el pensamiento con palabras. 23) Planta umbelífera. 24) Prueba. 26) Deidad marina, padre de las Nereidas. 27) Proyectil. 28) Labrar la tierra. 30) Cuadrúpedo de ciertas especies salvajes y domésticas. 33) Punto de partida de cada cronología particular.

(La solución mañana)

L	I	T	R	O			S	I	L	O	S	
I	D	E	A		O	N		N	E	V	O	
R	O	N		O	P	U	S		R	A	S	
A		O	S		R	E		U	D		A	
		R	E	V	E	S	A	D	O		S	
	R		R	A	S	T	R	A		P		
S	E	N		S	O	R	A		L	A		
O	C	A	S		R	O		P	O	R	O	
S	A		I	R		U	T		A	L		
T	E	N		A	M	O	N		A	M	O	
E	R	O	S		I	I		A	M	O	N	
N		N	O	S			A	Y	A		A	

(Solución del número anterior)

OLMEDO PODRA IR A MARPLA

MAR DEL PLATA, 8 (De nuestro corresponsal).— Empresarios de la carpa ubicada en Buenos Aires y Belgrano se preocuparon en demasía por el choque sufrido por el actor Alberto Olmedo en Punta del Este. Sucede que lo tienen anunciado en Marpla con grandes carteles y quisieron averiguar qué sucedía en la anatomía del intérprete de "El Capitán Piluso". Este les manifestó: **"Si bien en las primeras noches no pude dormir debido a la herida de mi brazo donde me dieron 22 puntos, ya estoy mejorando y espero aparecer en Mar del Plata en cualquier momento"**. Es por eso que los empresarios respiraron aliviados y está es la hora en que esperan a don Olmedo, sano y salvo.

● SIN ENOJOS

Se desmintió una enemistad que pudo haber surgido entre Lynn Allyson, la vedette inglesa, y Zulma Faiad, la vedette argentina. Quien habló fue la primera de ellas manifestando que se conocen desde hace cuatro años y que pese a no haber intimado demasiado, tienen una correcta relación.

mucuba Strip-Copas Show
22 a 4 Hs.
LAPRIDA 1423

GUIA DE TEATROS Y CINES

TEATROS

★ **COLON. 35-1430.** COMUNICADO. RENOVACION DE ABONOS DE LA TEMPORADA LIRICA 1981. A partir del 9 de marzo de 1981, de acuerdo al siguiente orden: Abono a Domingos Vespertinos: del 9 al 14 de marzo. Abono Nocturno: del 16 al 21 de marzo. Gran abono: del 23 al 28 de marzo.

★ **ASTRAL. Corrientes 1650. 46-5707/8964.** Miércoles 14. Debut: Ana María Campoy y José Cibrián en: **APROBADO EN CITA**. Chicho Ibañez Serrador. Dir.: José Cibrián. Mar. a Dgos. a las 21.15. Pepe Cibrian (h) presenta: **A LA CAPITAL**. Comedia Musical. Con: Donna Caroll, Pepe Cibrian y gran elenco. Música: Pablo Ziegler. Mar. a Dgos. a las 23. Sáb. trasn. Hoy debut.

★ **BURLESQUE. Corrientes 483.** Sensacional espectáculo, al mejor estilo de: "BURLESQUE". En su género, el de mayor jerarquía. P.m.18.

★ **EL NACIONAL. Corrientes 960. 35-7800.** Viernes 9 a las 21.30: **DON QUIJOTE (El hombre de la mancha)** Con: José María Langlais y gran elenco. 40 artistas en escena. Loc. en vta.

★ **FLORIDA. Florida 165. 30-5360.** Presenta su nueva revista: "FLORIDA SIEMPRE FLORIDA". Con Moira Siar, Los del Plata y las chicas del Florida. Cont. de lunes a sábado de 20 a 1.30. P.m.18.

★ **KARINA. Corrientes 636. 40-1708.** Gran suceso. Cont. de 20 a 24: Ultimos días del suceso en Strip-tease: "KARINISIMAS". Las más bellas vedettes strippers. De 0.30 a 4: "LLUVIA DE ESTRELLAS", al estilo internacional de KARINA. Refrigeración. P.m.18.

★ **NACIONAL CERVANTES. TEATRO AUDITORIUM. Mar del Plata.** Hoy a las 22.30: COMEDIA NACIONAL: "EL CONVENTILLO DE LA PALOMA", de Alberto Vacarezza. Con: María Rosa Gallo, Perla Santalla, Raúl Lavié, María Concepción César, Onofre Lovero, Carlos Estrada, Santiago Gómez Cou, Néstor H. Rivas, Carmen Vallejo, Herminia Franco, Hugo Caprera, Natalio Hosman y elenco. Música: Trío Centenario. Escenografía y vestuario: Guillermo de la Torre. Dirección: Rodolfo Graziano. Pl.: $ 20.000. Localidades en venta con 3 días de anticipación.

★ **OPERA. Corrientes 860. 35-1335.** 100 personas en escena. **LUISA FERNANDA** Dir.: Federico Moreno Torroba. Orq. Sinfónica de Bs. As. Cantantes del Teatro Colón y del Sodre de Montevideo. Martes a viernes a las 22. Sábado 19.15 y 22.15. Domingo a las 21.

★ **PARADISE. Corrientes 827.** Cont. de lun. a dgos. de 20 a 4. La revista sexy del desnudo: "EL AMOR NO PAGA IVA". Las mujeres más excitantes de Bs. As. Dir.: Antonio Prat. P.m.18.

★ **TABARIS. Corrientes 831. 392-8509.** Dos revistas en una: Ambar La Fox, Gogó Andreu, Adolfo García Grau, G. Ducal, R. García Ramos, A. Pozzobón y P. Martín (Buenos Aires). R. Pepping, M. Smith, J. L. Alvarez, Los Urekis, Olivier Eriac y el Ballet de París (París) en: **BUENOS AIRES VS. PARIS** P.m.18. Martes a domingos a las 21 y 23. Sáb. trasn. 1.15. Hoy a las 21 y 23. Refrigeración.

VARIEDADES

★ **LUNA PARK. Corrientes 99. 31-1990/5100. 32-2135/2536.** JUEVES 8 de enero de 1981 a las 21.15, el esperado debut del más famoso show mundial: **HOLIDAY ON ICE** La tradicional "Fiesta en el hielo", que nos mostrará cuadros espectaculares como "Los Valses de Fausto", "El diamante negro", "Navidad a la Dickens", "Tremens ritmo" y la infaltable PANTERA ROSA en sus aventuras sobre el hielo. Además los dúetos y solistas, y los cómicos para de leite de grandes y chicos. Funciones: de martes a viernes a las 21.15. Sábados y domingos a las 18 y 21.30. Lunes descanso. Boleterías desde las 10 hasta las 20 a partir del 5 de enero de 1981. Localidades en venta hasta con 7 días de anticipación. Precios populares.

CINES

★ **A.B.C. Esmeralda 506. 392-9506.** Cont. desde las 8: "PAOLO EL ARDIENTE"; "Las novicias". Noche: A las 21: Show en vivo: "Las vírgenes hacen Strip-Tease". Vier. y sáb. trasn. P.m.18. Refrigeración.

★ **ADAN I. Corrientes 959. 393-6115.** A las 13.20, 15.45, 18.10, 20.35 y 23: **LOS SEDUCTORES** P.m.18. Con Ugo Tognazzi, Roger Moore y Lino Ventura. 13.25, 17.50, 20.15 y 22.40: Notic. Sáb. trasn. 1.

★ **ADAN 2. Corrientes 959. 393-5034.** A las 13, 15.10, 17.30, 20 y 22.40: **FAMA** P.m.18. Una explosión de talento joven. A las 17.25, 19.55 y 22.35: Notic. Sáb. trasn. 1.

★ **ALFA. Lavalle 842. 392-1114.** A las 13.20, 15.10, 17.10, 19.10, 21.10 y 23.15: **Y... DONDE ESTA EL PILOTO?** S.r. Con Robert Hays y Julie Hagerty. Menos mal que es sólo una película. A las 13.5, 14.50, 18.50, 21.10 y 22.50: Notic. Sáb. trasn. 1.15.

★ **ALFIL. Corrientes 1753. 40-7575.** A las 14.50, 16.50, 18.50, 20.50 y 22.50: **EL GANADOR** S.r. 14.30, 16.30, 18.30, 20.30 y 22.30: Notic.

★ **AMBASSADOR. Lavalle 777. 392-9700.** A las 13.15, 17, 19.5, 21.10 y 23.15: **UNA VIOLACION COMPLICADA** P.m.18, 14.40, 16.40, 18.45, 20.50 y 22.55: Notic. Sáb. trasn. 1.20.

★ **AMERICA. Callao 1057. 41-3818.** A las 14.20, 16.30, 18.45, 21 y 23.15: **SOLO PARA ADULTOS** P.m.18. Con Shirley McLaine y Bo Derek. Dir.: Richard Lang. A las 13.55, 16.5, 18.20, 20.35 y 22.50: Notic. Sáb. trasn. 1.25.

★ **ARIZONA. Lavalle 727. 392-6967.** A las 13.30, 16.45, 20 y 23.15: **CRIMEN EN EL INTERNADO DE SEÑORITAS** Cont. 15.5, 18.20 y 21.35: "INTIMIDADES". P.m.18. Sáb. trasn. 1.15: "CRIMEN EN EL INTERNADO DE SEÑORITAS".

★ **ARTE. Corrientes 1145. 35-7934.** Cont. la obra maestra del genio Federico Fellini: **ENSAYO DE ORQUESTA** **P.m.18. Música de Nino Rota.**

★ **ATENEO. Paraguay 918. 31-5888.** A las 14.50, 16.30 y 18.10: "LAS AVENTURAS DE HUGO EL HIPOPOTAMO". S.r. Dibujos animados. Hablada totalmente en castellano.

★ **ATLAS. Lavalle 869. 392-1936.** A las 14, 16.15, 18.30, 20.45 y 23.5: **SOLO PARA ADULTOS** P.m. 18. A las 13.30, 15.45, 18, 20.15 y 22.35: Notic. Sáb. trasn. 1.20.

★ **AVENIDA. Avda. de Mayo 675. 33-6626.** Cont. 13, 16.50, 20.30: "Mi primer amor". 11, 14.50, 18.30 y 22: "Sin anestesia" P.m.18.

★ **BIARRITZ. Suipacha 482. 392-0356.** A las 13, 15.5, 17.35, 20.15 y 22.55: **CAPITULO DOS** P.m.18. A las 17.15, 19.55 y 22.35: Notic. Sáb. trasn.

★ **BROADWAY. Corrientes 1155. 35-2345.** A las 14.15, 17.10, 20.15 y 23: **LA CIUDAD DE LAS MUJERES** P.m.18. Dirección: Federico Fellini. A las 13.50, 16.40, 19.50 y 22.45: Notic. Sáb. trasn. 1.20.

CALLAO. Callao 27. 40-1898. A las 15.30, 18, 20.30 y 23: **LA LAGUNA AZUL** P.m.14. A las 14, 16.5, 18.15, 20.30 y 22.45: Notic. Sáb. trasn. 1.10.

★ **CAPITOL. Santa Fe 1848. 44-2379.** A las 14.20, 16.30, 18.45, 21 y 23.15: **LA LAGUNA AZUL** P.m.14. 14, 16.5, 18.15, 20.30 y 22.45: Notic. Sáb. trasn. 1.10.

★ **CERVANTES. Belgrano 1820. 38-2698.** Cont. 15.10, 18.40 y 22.20: "Rumor de guerra". 17 y 20.40: "El supermacho se quiere casar"; 14.40: Notic. P.m.18.

★ **CINEMA UNO. Suipacha 460. 392-1112.** A las 12.30, 14.20, 16.30, 18.45, 21 y 23.15: **LAGUNA AZUL** P.m.14. Con Christopher Atkins y Brooke Shields. A las 14.10, 16.5, 18.15, 20.30 y 22.45: Notic. Sáb. trasn. 1.30.

★ **CONCORDE Lavalle 925. 35-1850.** A las 13, 14.50, 16.40, 18.45, 20.55 y 23.10: **EL ENFERMO IMAGINARIO** P.m.18. Con Alberto Sordi y Laura Antonelli. 18.30, 20.35 y 22.50: Notic. Sáb. trasn.

★ **COSMOS 70. C'tes 2046. 49-0862.** A las 14.20, 16, 17.50, 19.40, 21.30 y 23.20: **LA MUJER ES COSA DE HOMBRES** P.m.18. A las 14.10, 15.50, 17.40, 19.30, 21.20 y 23.10: Notic. Próx.: "Romance de enamorados".

★ **ELECTRIC. Lavalle 836. 392-1846.** Cont. 13, 16.25, 19.50 y 23: "UNA CIUDAD LLAMADA BASTARDA"; 14.35, 18 y 21.25: "LA LEY DE LA VIOLENCIA". P.m.14. Sáb. trasn. a la 1: "Una ciudad llamada bastarda".

★ **EMPIRE. H. Yrigoyen. 1934. 87-8770.** Cont. 14.10, 16.15, 18.20, 20.25 y 22.30: **JOHNNY COGIO SU FUSIL** P.m.18. A las 16, 18.5, 20.10 y 22.15: "Argentina al día". Jueves no hay función.

★ **GAUMONT. Rivadavia 1635. 40-3050.** A las 14.50, 17.30, 20.10 y 22.50: **EL IMPERIO CONTRAATACA** S.r. A las 14.30, 17.10, 19.50 y 22.30: Notic.

★ **GRAN REX. C'tes. 857. 392-8009.** A las 12.30, 15.5, 17.40, 20.20 y 23: Mark Hamill, Harrison Ford, Carrie Fisher y Billy Dee Williams en: **EL IMPERIO CONTRAATACA** S.r. La segunda parte de "La guerra de las galaxias", retoma la aventura épica que se extiende en la ficción durante un período de 40 años. Dir. Irvin Kershner. A las 14.45, 17.20, 20 y 22.40: Notic. Loc. en vta. con 2 días de antic. Sáb. trasn. 1.30. Refrigeración.

★ **GRAND SPLENDID. S. Fe 1860. 44-0808.** A las 14.15, 16.30, 18.45, 21 y 23.15: **ADIOS AL AMIGO** P.m.14, 16, 18.15, 20.30 y 22.45: Notic. Sáb. trasn. a la 1.

★ **GRAN VICTORIA. Av. de Mayo 882. 34-1403.** Cont. desde las 12 hasta la 1: "El profeta"; Adiós tío Tom"; "Nini Tirabuscio". P.m.18.

★ **IDEAL. Suipacha 378. 35-3300.** A las 13.30, 15.20, 17.15, 19.15, 21.15 y 23.15: **ADIOS AL AMIGO** P.m.14. 15.5, 16.55, 18.55, 20.55 y 22.55: Notic. Sáb. trasn. 1.10.

★ **IGUAZU. Lavalle 940. 393-9931.** A las 13, 14.40, 16.45, 18.50, 21 y 23.10: **EL INTERMEDIARIO DEL DIABLO** P.m.18. Con George C. Scott y Trish Van Devere. A las 16.20, 18.25, 20.35 y 22.45: Notic. Sáb. trasn. 1.30.

★ **LARA. Avda. de Mayo 1225. 38-6966.** Cont. 14.35, 17.55, 21.15: "Enfermera de noche"; 13, 16.20, 19.40 y 23: "Noche de brujas". P.m.18. Sáb. trasn.: "La canción es la misma".

★ **LEOPOLDO LUGONES. Corrientes 1530. 46-8611.** A las 15, 17, 19, 21 y 23: "Los caprichos de Eileen". Dir.: Alexander Hall. Con R. Russell y J. Blair. S.r. Pl.: $ 5.500.

★ **LIBERTADOR. Ctes. 1334. 40-7443.** A las 13.30, 15.50, 18.15, 20.40 y 23.5: **EL ENFERMERO IMAGINARIO** P.m.18. Con Alberto Sordi y Laura Antonelli. 13.20, 15.30, 17.50, 20.15 y 22.45: Notic. Sáb. trasn. 1.20.

★ **LOIRE. Corrientes 1524. 40-1900.** A las 13, 15.20, 17.50, 20.20 y 22.50: **FAMA** P.m.18. Un filme de Alan Parker. A las 15.10, 17.40, 20.5 y 22.35: Notic. Sáb. trasn. 1.15.

★ **LORANGE. Ctes. 1372. 45-7386.** A las 13, 15.55, 19 y 22.10: **EL PADRINO** P.m.18. Con Al Pacino, Robert Duvall y Robert De Niro. 15.45, 18.50 y 22: Notic. Sáb. trasn. 1.10.

★ **LORCA. Corrientes 1428. 40-5017.** A las 13.50, 16.10, 18.30, 20.50, 23.10 y sáb. trans. 1.15: **EL AFICIONADO** P.m.18. Dir.: Krzysztof Kieslowski. A las 13.30, 15.50, 18.10, 20.30 y 22.50: Notic.

★ **LORENA. Corrientes 1551. 46-7501.** A las 13, 15.30, 18, 20.25 y 22.55: **EL GRAN DICTADOR** S.r. Testimonio genial de Charles Chaplin. A las 15.20, 17.50, 20.10 y 22.40 Notic. sáb. trasn. 1.15.

★ **LOS ANGELES 1. Corrientes 1770. 40-3742/45-2405.** A las 13.45, 15.25, 17.5, 18.45, 20.25 y 22.5: **EL LIBRO DE LA SELVA** S.r. Narrada en castellano. Un filme lleno de ternura.

★ **LOS ANGELES 2. Corrientes 1770. 40-3742/45-2405.** A las 14.15, 16.20, 18.25, 20.30 y 22.25: **REGRESO DE LA MONTAÑA EMBRUJADA** S.r. A pedido del público vuelve este sensacional filme.

★ **LOSUAR. Corrientes 1743. 40-6100.** A las 13.40, 15.30, 17.20, 19.20, 21.20 y 23.20: **¿Y... DONDE ESTA EL PILOTO?** S.r. Con Robert Hays y Peter Greves. A las 15.10, 17, 19, 21 y 23: Notic. Sáb. trans. 1.

★ **LUXOR. Lavalle 669. 392-3893.** A las 13, 15.25, 18, 20.25 y 22.55: **EL GRAN DICTADOR** S.r. Con Charles Chaplin y Paulette Goddard. A las 15.15, 17.40, 20.10 y 22.40: Notic. Sáb. trasn. 1.30.

★ **METROPOLITAN 1. Corrientes 1343. 40-0816.** A las 13.10, 15.35, 18.5, 20.35 y 23.5: **LA TRIPULACION** P.m14. 15.10, 17.40, 20.10 y 22.40: Notic. Sáb. trasn. 1.15.

★ **METROPOLITAN 2. Corrientes 1343. 40-1064.** A las 13.40, 15.35, 17.30, 19.30, 21.30 y 23.30: **BARRACUDA** P.m.18. 15.10, 17.5, 19.5, 21.5 y 23.5: Notic. Sáb. trasn. 1.15.

★ **MONUMENTAL. Lavalle 780. 393-8865.** A las 13, 15, 17, 19, 21.5 y 23.10: **EL IMPLACABLE** P.m.18. Con Steve McQueen. A las 14.45, 16.45, 18.45, 20.50 y 22.50: Notic. Sáb. trasn. 1.15.

★ **MULTICINE. Corrientes 753. 393-6478.** SALA 1: P.m.18: "Furia en la isla"; "La secta del diablo". SALA 2: P.m.18: "Amantes anónimos" "Las señoritas de mala compañía". SALA 3: P.m.18 "La leona"; "Lujuria tropical". SALA 4: P.m.18: "Proceso a la infamia"; "La mala vida". SALA 5: P.m.18: "La niñera"; "Juanita nalgas de oro". Cont. desde las 7. Sáb. trasn. Dgos. desde las 13.

★ **NORMANDIE. Lavalle 861. 392-1000.** A las 13, 15, 17, 19, 21 y 23.10: **PRESTAME TU MUJER** P.m.18. A las 14.40, 16.40, 18.40, 20.40 y 22.45: Notic. Sáb. trasn. 1.15.

★ **OCEAN. Lavalle 739. 392-1515.** A las 12.50, 14.50, 16.50, 18.55, 21.5 y 23.15: **RUMOR DE GUERRA** P.m.18. A las 14.35, 16.35, 18.40, 20.45 y 22.55: Notic. Sáb. trasn. 1.30.

★ **OPERA. Corrientes 860. 35-1335.** Presenta: **LUISA FERNANDA** Información en teatros.

★ **PARIS. Lavalle 769. 392-2016.** Cont. 13.10, 14.50, 16.30, 18.10, 19.50, 21.40 y 23.30: **SALVAJE MONDO CANE**; 13, 14.40, 16.20, 18, 19.40, 21.25 y 23.45: Notic. Sáb. trasn. 1.15.

★ **PLAZA. Corrientes 939. 392-7577.** A las 13.20, 15.40, 18.5, 20.35 y 23.5: **UNA PAREJA PERFECTA** P.m.18. 15.20, 17.45, 20.10 y 22.40: Notic. Sáb. trasn.

★ **PREMIER. Corrientes 1565. 46-2113.** A las 14, 16.10, 18.25, 20.40 y 23: **RUMOR DE GUERRA** P.m.18. A las 15.50, 18, 20.15 y 22.35: Notic.

★ **PETIT PREMIER. Corrientes 1565. 46-2113.** A las 15, 17, 19, 21 y 23: **ROCK HASTA QUE SE PONGA EL SOL** **P. m. 18.**

★ **REAL. Esmeralda 425. 392-3600.** A las 13.30, 15.10, 17, 18.50, 20.40 y 22.30: "El pájaro loco en vacaciones". S.r.

★ **REGINA. Avda. Santa Fe 1235. 41-5709.** Cont. 13.30, 15.20 y 17.10: "EL REGRESO DE LA MONTAÑA EMBRUJADA". S.r. Refrigeración.

★ **ROSE MARIE. Corrientes 780. 45-6448.** Cont. desde las 8: "ESCANDALOS DESNUDOS"; "EL REFUGIO DEL PLACER"; "POR ORDEN DEL PADRINO". P.m.18. Sáb. trasn.

★ **SALA UNO. B. Sur Mer 549. 88-9420.** Cont. 16, 19 y 22: "LA ESTRELLA DE LA ESPERANZA"; 18.50 y 21.50: Notic. P.m.14.

★ **SANTA FE 1. Santa Fe 1947. 44-8980.** A las 13, 14.50, 16.40, 18.45, 20.50 y 22.55: **¿Y DONDE ESTA EL PILOTO?** S.r. Con Robert Stack y Julie Hagerty. A las 18.20, 20.20 y 22.30: Notic. Sáb. trasn. 1.15.

★ **SANTA FE 2. Santa Fe 1947. 44-8980.** A las 13, 15.5, 17.45, 20.30 y 23.5: **LOS SEDUCTORES** P.m.18. Con: Roger Moore, Gene Wilder, Lino Ventura y Ugo Tognazzi. Sáb. trasn. 1.30. 17.30, 20.5 y 22.45: Notic.

★ **SARMIENTO. Lavalle 852. 392-3338.** A las 13, 15, 17, 19, 21 y 23.10: **TERROR CIEGO** P.m.14. 14.40, 16.40, 18.40, 20.40 y 22.45: Notic. Sáb. trasn. 1.15.

★ **SELECT LAVALLE. Lavalle 921. 35-0235.** Cont. 13.15, 15.10, 17.10, 19.10, 21.10 y 23.10: "SUPERAGENTE 86 VS LA BOMBA QUE DESNUDA". 14.50, 16.50, 18.50, 20.50 y 22.50: Notic. S.r. Sáb. trasn. 1.10.

★ **STUDIO. Santa Fe 2341. 821-5845.** Cont. 14, 16.15, 18.30, 20.45 y 23: "EXPRESO DE MEDIANOCHE". 16, 18.15, 20.30 y 22.45: Notic. P.m.18. Sáb. trasn. 1: "Un fantasma en el Paraíso".

★ **SUIPACHA. Suipacha 412. 392-1195.** A las 13.20, 15.50, 18.30, 21, 23.20 y sáb. trasn. 1.30: **HAIR** P.m.18. A las 13, 15.25, 17.55, 20.35 y 23.5: Notic.

ALMAGRO

★ **BIOGRAFO UNO. Corrientes 4636.** Cont. 14.40, 18.45 y 22.50: Los seductores; 16.45 y 20.50: Agencia para el crimen. 18.30 y 22.35: Notic. P.m.18.

★ **PALACIO DEL CINE. Rivadavia 3636. 812-4818.** Cont. 14.10, 17.50 y 22.20: Terror ciego; 13.50, y 20.20: Mansión embrujada. 17.35, 19.30 y 22.5: Notic. P.m.14.

★ **ROCA. Rivadavia 3753. 812-1517.** Cont. 15.10, 19.5 y 22.55: Barracuda; 16.45 y 20.35: La tripulación; 14.50, 18.45 y 22.35: Notic. P.m.18.

BELGRANO

★ **BELGRANO. Cabildo 2356. 784-5691.** Cont. 14.15, 16, 18, 20, 20.40 y 23: Rumor de guerra; 17.50, 20.10 y 22.30: Notic. P.m.18.

★ **CABILDO. Av. Cabildo 2347. 784-3852.** Cont. desde las 14.30: "Hair". Notic. P.m.18.

★ **FANTASY. Cabildo 685. 771-0686.** Cont. 13.45, 15.15, 17 y 18.50: Notic. y "El libro de la selva"; 20.40 y 22.50: Notic. y "All that jazz". P.m.18.

★ **G. PAZ. Cabildo 2702. 781-1412.** Cont. 16.5, 18.20, 20.25 y 22.40: Notic. 14.20, 16.25, 18.40, 20.50 y 23.5: Solo para adultos. P.m.18. Sáb. trasn. 1.

★ **G. SAVOY. Cabildo 2829. 781-6500.** Cont. 15.15, 17.45, 20.15 y 22.50: Adiós al amigo; 14.45, 22.20: Notic. P.m.14. Sáb. trasn. a la 1.

★ **LIDO. Av. Cabildo 3241.** Cont. desde las 14.30: Me llaman Trinity; Los muchachos del verano. S.r.

★ **MIGNON. Juramento 2433. 784-2899.** Cont. 14.30, 16.30, 18.40, 20.50 y 23: Una violación complicada; 16, 18.10, 20.20 y 22.30: Notic. P.m.18. Sáb. trasn. a la 1.

BOEDO

★ **CUYO. Boedo 858. 97-0975.** Cont. 15.50, 19.30 y 23.10: Rumor de guerra; 14.15, 17.40 y 21.30: El supermacho se quiere casar. P.m.18. Sáb. trasn.

★ **GRAN SAN JUAN. San Juan 3246. 97-4293.** Cont. Romance en la cama; El lechero amoroso; A la muchacha le gusta tocar la trompeta. P.m.18.

★ **LOS ANDES. Boedo 777. 97-4233.** Cont. 15.55, 19.35 y 23.10: Préstame tu mujer; 14.10, 17.40 y 21.15: Caro papá. P.m.18.

★ **N. PALACE. San Juan 2461. 941-1723.** Cont. 15.30, 19.25 y 23.15: El intermediario del diablo; 17.20, 21.10: Los gansos salvajes. P.m.18. Sáb. trasn. a la 1.

★ **N. SELECT. Av. San Juan 2540. 941-5908.** Cont. 14.15, 18.15 y 22.15: La ciudad de las mujeres; 16.40 y 20.40: El mujeriego. P.m.18.

COLEGIALES

★ **ARGOS. F. Lacroze 3455. 854-0673.** Cont. 15.30, 19.15 y 23: Barracuda; 17 y 20.45: La tripulación; 15.15, 19 y 22.45: Notic. P.m.18.

★ **ATALAYA. Córdoba 4633. 773-0700.** Cont. 16.10, 19.15 y 22.40: El libro de la selva; 14.30, 17.45 y 21: El aventurero en Hawaii. S.r.

★ **RIALTO. Córdoba 4287. 86-8764.** Cont. 14, 17, 20 y 23: Recados de juventud; 15.20, 18.20 y 21.20: La muerte danza sobre el filo de la navaja. P.m.18.

FLORES

★ **AUDITORIO SAN ROBERTO. Bolivia 667. 612-0084.** Sáb. y dgos. de 16.30 a 22.30: Alicia en el país de las maravillas; El aventurero de Hawaii. S.r.

★ **CONTINENTAL. Carabobo 945. 631-2218.** Cont. 14.30, 18.50 y 23: Fama; 16.50 y 21.10: El compadrito. P.m.18. Sáb. trasn. Amigos y amantes; Placeres prohibidos.

★ **FENIX. Rivadavia 7802. 612-8858.** Cont. 16.20, 19.40 y 23: Barracuda; 14.30, 17.50 y 21.15: Seguro que es un malandra; 16.5, 19.25 y 22.50: Notic. P.m.18.

★ **FLORES. Rivadavia 6661. 631-3701.** Cont. 16, 19.35 y 23.10: Terror ciego; 14, 17.35 y 21.10: El gato y el canario; 15.40, 19.15 y 22.50: Notic. P.m.18. Sáb. trasn. 1.20.

★ **GRAN RIVADAVIA. Rivadavia 8636. 69-1356.** Cont. desde las 14.30: El nacimiento de Los Beatles; Kiss contra los fantasmas. P.m.14. Sáb. trasn.

★ **MORENO. Av. Rivadavia 5050. 90-4303.** Cont. 15, 19.5 y 23.10: Préstame tu mujer; 16.45 y 21: Caro papá; 14.45, 18.50 y 22.50: Notic. P.m.18.

★ **PUEYRREDON. Av. Rivadavia 6871. 612-6389.** Cont. 15.20, 17.45, 20.10, 22.40 y sáb. trasn. Adiós al amigo; 15, 17.25, 19.50, 22.20 y 0.50: Notic. P.m.14.

★ **R. INDARTE. Rivera Indarte 44. 612-5500.** Cont. 16, 18.30 y 23.5: Rumor de guerra 14.15, 17.45 y 21.20: El supermacho se quiere casar; 15.40, 19.10 y 22.45: Notic. P.m.18. Sáb. trasn. 1.20.

★ **SAN JOSE. Rivad. 7350. 611-5989.** Cont. desde las 13.45: Préstame tu mujer; Me importa un rábano. P.m.18.

★ **SAN MARTIN. Av. Rivadavia 7060. 612-5416.** Cont. desde las 13.30: El puño de la serpiente; Cabalgata infernal. P.m.14.

LINIERS

★ **GRAN LINIERS. Avda. Gral. Paz. 44.** Cont. 15.30, 19.5 y 22.50: El enfermero imaginario; 13.45, 17.20 y 20.55: Tres no hacen pareja. P.m.18.

★ **GRAN ODEON. Montiel 160. 641-7673.** Cont. 14.40, 18.25 y 22.20: Préstame tu mujer; 16.35 y 20.30: Camas salvajes. P.m.18.

★ **MARTIN FIERRO. Avda. Gral. Paz 47.** Cont. 15.45, 19.20 y 22.55: El exterminador; 14, 17.35 y 21.10: Virilidad. P.m.18.

MATADEROS

★ **ALBERDI. Juan B. Alberdi 6169. 68-0496.** Cont. 14.40, 18.25 y 22.20: Terror ciego; 16.25 y 20.25: La mansión embrujada. P.m.18.

★ **EL PLATA. J. B. Alberdi 5751. 68-1118.** Cont. 15.50, 19.20 y 23: Préstame tu mujer; 14, 17.30 y 21.5: Un elefante con trompa. P.m.18.

★ **GRAN BUENOS AIRES. Av. del Trabajo 5427. 68-2525.** Cont. desde las 14.30: Dos pillos a trompada limpia; Capricornio uno. S.r.

★ **GRAN LUGANO. Murguiondo 4062. 601-3457.** Cont. desde las 14.30: Hair; De Rusia con amor. P.m.18.

★ **JORGE NEWBERY. Ex Lugano 1 y 2. 601-3457.** Cont. desde las 14.30: La fiesta inolvidable; Rocky II. S.r.

ONCE

★ **MAJESTIC. Pueyrredón 230. 87-9636.** Cont. 16.15, 19.45 y 23.15: Salvaje mondo cane; 14.20, 17.50 y 21.25: Noche de brujas. P.m.18. Sáb. trasn. 1.20.

★ **LORIA. Rivadavia 3058. 87-1436.** Cont. 14.35, 19 y 22.45: El infierno tan temido; 16.50 y 21: La noche viene movida. P.m.18.

PALERMO

★ **G. NORTE. Santa Fe 3730. 72-8468.** Cont. 15, 17, 19, 21 y 23: Terror ciego. P.m.14.

★ **N. ROSEDAL. Serrano 2454. 774-3101.** Cont. 16.5, 19.40 y 23.10: Rumor de guerra; 14.20, 17.55 y 21.30: Espanto. P.m.18.

SUR

★ **DANTE. Alte. Brown 1243. 21-6484.** Cont. desde las 14.30: Me llaman Trinity; Alien, el octavo pasajero. S.r.

★ **RIVAS. La Rioja 2054. 91-1841.** Cont. desde las 14.30: El superagente 86 vs. la bomba que desnuda; Un sheriff fuera de serie. S.r.

VILLA DEVOTO

★ **ACONCAGUA. Av. Gral. Mosconi 3200. 571-5208.** Cont. desde las 14.30: Hair; Todo lo que usted siempre quiso saber sobre el sexo. P.m.18.

★ **EUROCINE. Nueva York 3336. 50-1443.** Cont. 15, 19 y 22.50: Préstame tu mujer; 17 y 20.55: Caro papá. P.m.18. Sáb. trasn. O.50.

★ **PARQUE. Cuenca 3250. 50-4448.** Cont. desde las 14.30: El libro de la selva; Gus. S.r.

VILLA URQUIZA

★ **25 DE MAYO. Triunvirato 4438. 51-1859.** Cont. 15.20, 18.50 y 22.50: Rumor de guerra; 13.50, 17.10 y 20.40: Supermacho. P.m.18.

★ **GRAN URQUIZA. Bauness 2506. 51-2185.** Cont. 18 y 22.20: Fama; 16, 20.20: El compadrito; 15: Notic. P.m.18. Sáb. trasn. La amante desnuda; Relaciones íntimas.

GRAN BUENOS AIRES

★ **AVELLANEDA. Colonial.** Langosta para el desayuno; Cabaret; Tenganos la guerra en paz. P.m.18.
—**Gral. Roca.** Billy Boy; Conexión para morir; La furia del dragón verde.
—**Maipú.** El intermediario del diablo; Complot en el Caribe. P.m.18.
—**Mitre.** El libro de la selva; 20.000 leguas de viaje submarino. S.r.
—**San Martín.** Rumor de guerra; 39 escalones. P.m.18.

★ **BELLA VISTA. Gran Pacífico.** Préstame tu mujer; Caro papá. P.m.18.

★ **BOULOGNE. Super.** Kiss contra los fantasmas; El nacimiento de Los Beatles. P.m.14.

★ **JOSE C. PAZ. Paz.** Salvaje mundo cane; Los hijos de Sánchez. P.m.18.

★ **LOMAS DE ZAMORA. Avenida:** Mansión embrujada.
—**Español.** Dos pillos a trompada limpia; Capricornio uno. S.r.
—**Gran Lomas.** Los seductores; Oh Serafina. P.m.18.

★ **QUILMES. Cervantes.** No se puede parar la música; La cuenta regresiva. S.r.
—**Moderno.** Los seductores; Oh Serafina. P.m.18.

★ **RAMOS MEJIA. Gral. Belgrano.** La ciudad de las mujeres; Quien me quita lo bailado. P.m.18.
—**San Martín.** El intermediario del diablo; Intimidades de una pareja virgen. P.m.18.

★ **SAN MARTIN. Ateneo.** Los seductores; Cuando llama un extraño. P.m.18.
—**Gran Plaza.** Préstame tu mujer; Camas salvajes. P.m.18.

★ **SAN MIGUEL. Mayo.** El libro de la selva; El regreso de la montaña embrujada. S.r.
—**San Miguel.** El intermediario del diablo; Los gansos salvajes. P.m.18.

★ **WILDE. Wilde.** El libro de la selva; El regreso de la montaña embrujada. S.r. Sáb. trasn. Expreso de medianoche.

CRONICA, Edición de la Tarde. Registro de la Propiedad Intelectual Nº 25.414. Director: Ricardo Gangeme.
Redacción: Administración y Publicidad: Azopardo y Garay. Teléfonos: 361-1001/1051/1101

Kempes, bastante apesadumbrado, en el aeroparque y en compañía de su esposa, se dirige presuroso a su hotel

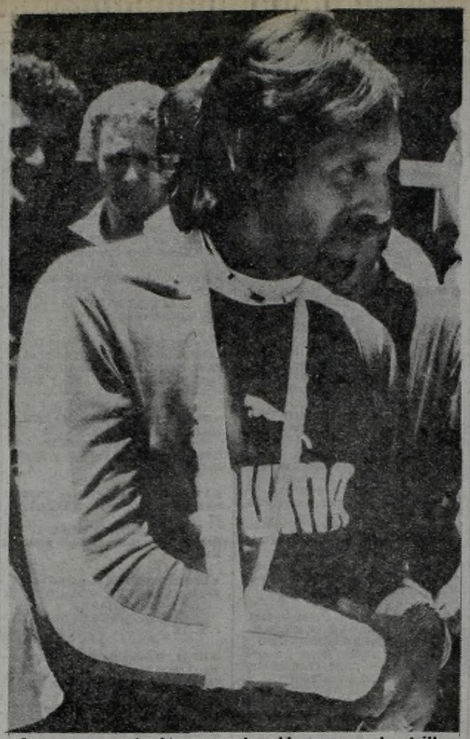

Luque con su lesión a cuesta, el brazo en cabestrillo, es la expresión de la resignación ante el infortunio.

Passarella, cargado de bolsones, también es uno de los que trata de viajar rápidamente hacia su casa al llegar

"NO IR MAS AL URUGUAY"

Maradona Enojado por el Comportamiento de los Orientales

PRODE
El más Largo fue Para 161

EL PRODE "más largo de la historia" y también "el más internacional" repartió sus cuantiosos fondos entre un crecido número de apostadores.

Los afortunados que llegaron a totalizar los ansiados 13 puntos, alcanzan a 161, por lo que a cada uno de ellos le corresponderá la suma de $ 11.350.700 de los nuevos.

Los que anduvieron cerca con 12 puntos son 2.836 apostadores que percibirán $ 346.900 "por barba", de los que 364 cobrarán doble.

Este concurso Nº 338 tuvo la singular característica de ser el "más largo de la historia" del PRODE en nuestro país, como que comenzó el 30 de diciembre pasado con el primer partido del "Mundialito" entre Uruguay y Holanda y culminó ayer con la goleada de Brasil a Alemania Occidental.

La tarjeta fue completada con los partidos del campeonato español los que unidos a los encuentros protagonizados en Montevideo por seis equipos seleccionados de América del Sur y Europa, hicieron también del concurso último "el más internacional".

Ni victoriosos ni derrotados, disimulando lo mejor posible la frustración vivida a partir del tercer gol brasileño frente a Alemania, arribaron este mediodía los muchachos de la Selección. Varios accedieron a hablar con los periodistas, poniendo un paréntesis a las ganas bárbaras de reencontrarse con los suyos y hacer un poco de "vida privada" tras este alargue de la disciplina del campeonato que fue el Mundialito, que los apartó de los suyos durante las fiestas de Navidad y Año Nuevo. Estaban todos, menos el "Conejo" Tarantini, quien viajó a Punta del Este para unas breves vacaciones junto a su "Pata" Villanueva.

"Lo único que deseo en este momento es descansar veinte días para disfrutarlos junto con mi gente", resumió en nombre de todos la joya de la Selección, Dieguito Maradona.

"Si algo lamento —agregó— es no haber podido traer para mi país la copa de oro. Por eso espero que los argentinos nos disculpen. Haremos todo lo posible por retener el título mundial en España '82".

Naturalmente, la curiosidad periodística se centra sobre algunos aspectos fundamentales: qué pasó con los alemanes, ¿fueron a menos?; qué pasó con el Seleccionado; qué pasó con el público uruguayo.

Maradona no elude las respuestas: "No estoy en condiciones de decir —afirma diplomáticamente— si el estado físico de los alemanes con Brasil fue el mismo que tuvieron al jugar contra Argentina. Sin embargo, en el campo de juego se vio claramente que el rendimiento era muy distinto. Los alemantes, a partir del primer gol brasileño, no opusieron resistencia, no encimaron, y permitieron que sus rivales se movieran con mucha facilidad".

Sobre nuestro equipo, Maradona fue terminante: "Argentina no fracasó", dijo. En cuanto al público uruguayo, "esa gente no entendió que el fútbol es solo competencia. Realmente, yo creo que en el futuro no se debería aceptar ninguna invitación de los uruguayos. Se portaron muy mal con nosotros".

"Nuestro equipo —dijo a su turno el flaco Menotti— dejó lo mejor de sí en los partidos y puede darse el gusto de volver con la cabeza erguida. De todos modos, el rendimiento futbolístico no estuvo acorde con lo esperado, quizás por influjo de una larga campaña que provocó gran desgaste en los jugadores". El tema "público uruguayo" era de rigor: "Realmente mortifica —puntualizó Menotti— que haya gente que no le dé su real sentido al deporte. Nosotros prestamos nuestra colaboración para una fiesta que organizaban los uruguayos, y no es culpa nuestra si no encontramos respuesta a esa colaboración".

Esta vez Menotti omitió referirse a los alemanes, a quienes lapidó en Montevideo con estas palabras: "Argentina hizo en la cancha todo lo contrario de lo que hicieron otros seleccionados. Tal el caso, precisamente de Alemania, que contra Brasil no hizo nada por dignificar su fútbol. ¿Me quiere decir qué tuvo esto de serio? Cuando los alemanes jugaron contra nosotros, hicieron una marcación personal, a muerte, sin concesiones. En cambio, frente a Brasil hicieron zona. Que alguien me explique eso. La verdad es que les perdí el respeto".

● "BRASIL NOS COMPLICO"

El Pato Fillol es, quizás, el principal "culpable" del invicto argentino. Tiene autoridad, también él, para opinar: "Argentina jugó con la táctica de siempre y no salió a especular en ningún momento, dice. Lamentablemente, Brasil nos complicó un poco con su juego, e hicieron un buen partido".

"¿Los alemanes contra Brasil?" Bueno, su desempeño fue allí muy pobre, ya que dejaron sobre todo muchos espacios libres, y de esa forma Brasil, hizo lo que quiso".

● QUE OPINA PASSARELLA

Otro puntual, Passarella, también accede al reportaje:

"Para todos nosotros es una satisfacción haber quedado invictos, aunque no todo salió como queríamos, pues no pudimos llegar a la final. El público uruguayo con sus cantos y comentarios trató de perturbarnos un poco, aunque no lo consiguieron. Con respecto al partido Alemania-Brasil, lo único que puedo decir es que los alemanes no jugaron seriamente, no fueron ni la sombra de lo que fueron frente a nosotros. Ahora, en la final, no tengo ningún favorito. Me da igual que gane cualquiera de los dos. Les pido por favor ahora que me dejen ir, pues hace 25 días que no veo a mi familia".

● TRISTE Y LESIONADO

Con tristeza en el rostro y el brazo en cabestrillo por una luxación en el último entrenamiento, Leopoldo Luque afirma: "Muchos periodistas se equivocan al decir que el seleccionado tuvo un desempeño especulativo ante Brasil. Eso es mentira. Siempre jugamos a ganar, y tuvimos presente en todo momento que nosotros somos los campeones del mundo. Hicimos las cosas de la mejor manera, pero no tuvimos suerte. Haber jugado el primer partido frente a Alemania nos perjudicó mucho. Quedamos muy cansados, ya que el encuentro resultó muy difícil.

CHOCO
El Mercedes de Diego se Rayó

Los nervios se escapan por donde uno menos lo piensa. La procesión va por dentro y usted lo disimula con palabras medidas y hasta con alguna sonrisa, pero la electricidad se descarga en los músculos y el hombre de movimientos milimétricos incurre en una imprevista torpeza. Es lo que le ocurrió a Diego Maradona al salir del Aeroparque. Todo había andado bien hasta ese momento, el Dieguito firmó los autógrafos de rigor, palmeó a los chicos, respondió a los periodistas, y al ir a arrancar con su coche fue a golpear contra una camioneta.

La cosa fue así: alrededor de las 13.15 Maradona se había instalado frente al volante para retirarse de la estación aérea. A su lado, la novia, detrás, una pareja de amigos. Puso en marcha el motor. Momentos antes se había estacionado adelante una camioneta.

El coche de Maradona (un Mercedes Benz, cupé 280, C 10277651) comenzó a moverse lentamente. De pronto, un movimiento brusco hacia adelante, y fue a dar contra la rural. Fue un impacto relativamente suave, pero con abolladura de guardabarro.

DESCANSO HASTA JULIO

Ahora hay que mirar para adelante. Lo sucedido en Montevideo puede y debe analizarse con la frialdad necesaria. La verdad es que la Selección no jugó bien. Por momentos solamente en forma aceptable. Esta fue la opinión unánime de nuestra prensa que cubrió con amplitud todos los pormenores de los dos juegos que realizó la Argentina. Solamente la parte final con Alemania y algunos pasajes frente a Brasil. Ganamos y empatamos como podíamos haber perdido en ambas ocasiones. La verdad fue ésa y no le erramos.

Pero todo ello ya pasó y hay que pensar en el futuro de la Selección. Ahora se disolverá hasta julio. En este mes se volverá a trabajar, siempre con la base de este equipo que nos representó en la Copa Trascendió que se convocará a otros jugadores. Algunos serán de la lista de permanentes que tiene Menotti y otros serán nuevos. Se trabajará sin interferir en el Campeonato Metropolitano y la Copa Libertadores. Todo está organizado con antelación lo mismo que el calendario de partidos internacionales que tendrá que disputar la Selección como anticipo de su presentación en España del '82.